

広報

# さかいで

7

2007  
(平成19年)  
NO.1204



<http://www.city.sakaide.lg.jp/>



## 主な内容

- わくわく！夏休み特集・・・・・・・・ 2・3
- 参議院議員通常選挙・・・・・・・・ 4
- 市有地の売却について・・・・・・・・ 5
- 自治会功労者表彰・・・・・・・・ 9
- 平成19年度 自治会役員一覧・・・・ 10・11

# わくわく！夏休み特集

さあ、いよいよ夏休み！今回は、家族や友達同士で参加できる市内のイベントや施設情報を集めてみました。夏の思い出作りに向けてかけよう！！

## ●夏休み親子下水道見学会 参加者には記念品進呈

**日時** 7月30日(月)、31日(火)、8月1日(水)、2日(木)、3日(金)  
10:00～12:00  
**会場** 中讃流域下水道 大東川浄化センター  
**対象** 小学生とその保護者  
**定員** 各日20組40人(先着順)  
**申込** 7月24日(火)までに電話またはFAXにて下記まで(空きがあれば前日まで受付。お問い合わせください。)  
**問合せ先** 大東川浄化センター  
(☎46・2016 ☎46・2046)

## 体験

## ●夏休み親子料理教室受講者募集

**日時** 7月24日(火)10:00～13:00  
**会場** 勤労福祉センター  
**内容** 牛乳・乳製品を使った料理  
**対象** 市内在住の小学生とその保護者  
**定員** 20組(先着順)  
**参加料** 1人約500円(材料費・保険料)  
**申込・問合せ先** 市社会教育課(☎44・5026)

## ●坂出港周遊体験航海

**日時** 7月16日(祝)9:00～12:00  
**コース** 坂出港林田埠頭→中央埠頭→番の州→瀬戸大橋→与島→松ヶ浦→林田埠頭  
**集合場所** 坂出港林田埠頭  
**対象** 小学生以上(幼稚園以下は保護者同伴)  
**定員** 500人(先着順)  
**申込** 往復はがきに住所、氏名、年齢、電話番号を記入し、7月9日(月)必着で下記まで  
**問合せ先** 市港湾課内坂出港振興協会事務局  
〒762-8601坂出市室町2-3-5(☎44・5010)

## ●リサイクルプラザ

**サンドブラストと石けん作り教室**  
**日時** 火～金曜日 9:00～16:00  
**対象** 小学生以上(保護者同伴)  
**とんぼ玉作りとボトルクラフト**  
**日時** 火～金曜日 9:00～16:00  
※3日前までに要電話予約  
**対象** 中学生以上  
**問合せ先** リサイクルプラザ(☎44・2320)

## レジャー

## ●沙弥島海開き

市内唯一の海水浴場！環境省の主催する「快水浴場百選」に選ばれています。  
**日時** 7月15日(日) 午前10時～

## ●ファミリースポーツ教室

**日時** 8月17日(金)9:30～16:00  
**会場** 坂出市カヌー研修センター  
**対象** 市内在住の4歳～10歳前後の児童とその保護者  
**定員** 20組(先着順)  
**参加料** 1組1,500円  
**申込** 8月10日(金)までに下記まで  
**問合せ先** 市体育課(☎44・5025)

## ●第28回坂出市親子・一般カヌー教室

**日時** 7月22日(日)9:45～  
**会場** 坂出市カヌー研修センター  
**参加料** 1人1,000円  
**申込** 7月1日(日)～13日(金)(月曜休館)下記まで  
**問合せ先** 坂出市カヌー研修センター(☎48・1885)

## 見学

## ●夏休み親子市政バス

**日時** 7月27日(金)8:30～16:30  
**集合場所** 坂出市役所  
**コース** 香川県埋蔵文化財センター→J A香川県坂出園芸センター→瀬戸大橋記念公園→四国電力(株)坂出發電所→坂出市消防署  
**対象** 市内の小学校在学している児童とその保護者  
**定員** 25組50人(応募者多数の場合は抽選)  
**準備物** 弁当、水筒  
**申込** はがきに住所、児童名(学校名・学年)、同伴の保護者名、電話番号を記入し、7月13日(金)必着で下記まで  
**問合せ先** 市秘書課  
〒762-8601坂出市室町2-3-5(☎44・5000)



## 図書館で遊ぼう!!

### ●夏休み期間企画

黒点を見る会 太陽の黒点を天体望遠鏡で観察  
日時 夏休み期間中の毎週火曜日(7月31日は除く)  
10:00~(天候により中止)

子ども映画の会 アニメ日本昔ばなし  
日時 夏休み期間中の毎週水曜日 14:00~

紙芝居の会 紙芝居、絵本の読み聞かせ  
日時 夏休み期間中の毎週金曜日(8月31日は除く)  
14:00~

### ●夏休み体験教室

#### 7月1日、図書館カウンターにて受付開始(先着順)

親子パソコン教室 ローマ字入力に挑戦  
日時 7月25日(水)、29日(日)9:30~11:30

定員 各日親子10組

はりがねでつくる昆虫ランド パート3

日時 8月1日(水)10:00~ 定員 親子10組

こども伝承あそび教室 手作り伝承おもちゃづくり

日時 8月5日(日)9:30~、13:30~

定員 各回親子20組

こども郷土料理教室 さぬきうどんづくりに挑戦

日時 8月19日(日)9:30~12:00

会場 勤労福祉センター 定員 20人

開館 火~金曜日 9:00~18:00

土・日曜日 9:00~17:00

休館日 月曜日、7月16日(祝)、17日(火)、31日(火)、8月31日(金)

問合せ先 大橋記念図書館 (☎45・6677)

## 東山魁夷せとうち美術館

### ●第1期テーマ作品展 6月1日(金)~7月16日(祝)

1階 魁夷散策/道のある光景

2階 イメージする自然のかたち

### ●第2期テーマ作品展 7月19日(木)~9月17日(祝)

1階 回想—北欧旅ものがたり

2階 魁夷心象/心に映る追憶の風景

開館時間 9:00~17:00

(8月31日までの金曜日は19:00まで)

休館日 月曜日(夏休み期間中無休)、  
7月17日(火)、18日(水)

入場料 一般300円、高校生150円、小・中学生150円

問合せ先 県立東山魁夷せとうち美術館 (☎44・1333)



## まい びん 埋文へ行こう!!

### ●特別展「発掘!香川の古代

#### ~ここまでわかった、香川の歴史~

県埋蔵文化財センターの20年にわたる調査結果を時代別にわかりやすく紹介。全国的にも珍しい弥生時代の土偶なども展示します。

日時 7月17日(火)~9月7日(金)

9:00~17:00 土・日・祝日休館(8月中無休)

### ●むかしむかし体験まつり 古代の技術に挑戦しよう!

日時 7月30日(月)~8月3日(金)、18日(土)、19日(日)

9:00~17:00

参加費 1メニュー300円(材料費・保険料込み)

※火おこしタイムバトルのみ1回50円

まがたま 勾玉づくり 10:00~、14:00~ 定員 各回10人

土器づくり 9:00~、14:00~ 定員 各回10人

分銅形土製品づくり 9:00~、10:30~、13:00~

定員 各回5人

ガラス玉づくり (8月2日(木)はお休み)

10:30~、13:00~、15:30~ 定員 各回5人

土笛づくり 9:00~、10:30~、13:00~

定員 各回5人

石包丁づくり 9:00~、12:00~、16:00~

定員 各回10人

火おこしタイムバトル 随時 定員 各回10人

### ●知ってナットク!ふるさとの歴史

#### ~子ども考古学教室~

県埋蔵文化財センターでは、展示資料を見ながら、弥生時代について専門職員から考古学の話をお聞かせいたします。明日使えるウンチクがたくさん!

日時 8月3日(金)13:30~15:00

対象 小学5年生~中学3年生

定員 各回30人(応募者多数の場合は抽選)

申込 7月20日(金)までに、応募用紙を郵送またはFAXにて(同じ内容を記載していれば、はがきでも可)

### ●弥生人体験キャンプ2007!

芝生広場で、土器を使っての食事や、弥生人になりきった親子キャンプを体験!

日時 8月4日(土)~8月5日(日)

内容 1日目 勾玉づくり体験、脱穀・狩猟体験、糸つむぎ体験、海の幸・山の幸バーベキュー(夕食)

2日目 おかゆづくり(朝食)、土器づくり体験

定員 5家族(応募者多数の場合は抽選)

参加料 1家族5,000円

申込 7月20日(金)までに、応募用紙を郵送またはFAXにて(同じ内容を記載していれば、はがきでも可)

開館 9:00~17:00

休館日 土・日・祝日

問合せ先 県埋蔵文化財センター

〒762-0024 坂出市府中町南谷5001-4

(☎48・2191 FAX48・3249)

一票を重ねて築く 夢未来

# 参議院議員通常選挙

参議院議員通常選挙が行われます。大切な国政選挙です。みんなで投票しましょう。

## 投票できるかたは

日本国民で、選挙期日に20歳以上のかたで、公示日前日の3カ月以上前から坂出市の住民基本台帳に登録されていて、引き続き坂出市に住んでいるかたです。

●公示日の3カ月前以降、他市町から本市に転入届を提出し、前住所地の選挙人名簿に登録されているかたは、本市での投票はできません。選挙人名簿に登録されている前住所地の投票所で投票してください。

※本市で不在者投票をされる場合は、前住所地の選挙管理委員会へ不在者投票用紙を請求し、ご持参ください。

●坂出市に住民票を残したまま県外で居住する学生のかたは、居住地が住所と認められることから、特段の事情のない限り、坂出市の選挙人名簿に登録されていても投票することができませんのでご注意ください。

## 期日前投票について

投票日に、仕事や冠婚葬祭、その他所用で投票区域外に出かけるなどで投票所へ行けないかたは、期日前投票をご利用ください。

## 投票期間

公示日の翌日から選挙期日の前日まで

## 投票時間

午前8時30分～午後8時

## 投票場所

坂出市役所1階玄関ホール内会議室  
なお、投票に当たっては、投票用紙等請求書、宣誓書の提出が必要です。入場整理券が届いていればご持参ください。

## 不在者投票について

他市町に滞在中、入院中などの理由で投票日に投票所へ行けないかたは、投票日前に滞在地の選挙管理委員会、入院中の病院などで投票することがあります。

## 投票期間

公示日の翌日から選挙期日の前日まで

## 入場整理券は

入場整理券は、郵送します。入場整理券がお手元に届かない場合は、お早めに市選挙管理委員会にご連絡ください。

なお、入場整理券を紛失したり、忘れたりした場合でも投票はできます。投票所の受付に申し出てく

## ご存知ですか？ 郵便等投票制度

次のいずれかに該当する体の不自由なかたは、あらかじめ市選挙管理委員会委員長が発行する郵便等投票証明書を取得することで、郵便等で不在者投票をすることができます。

### 郵便等による不在者投票の対象者

◆身体障害者手帳所持者

障害名	障害程度		
	1級	2級	3級
両下肢、体幹移動機能の障害	○	○	△
心臓、じん臓呼吸器、ぼうこう直腸、小腸の障害	○	○	○
免疫の障害	○	○	○

◆戦傷病者手帳所持者

障害名	障害程度		
	特別項症	第1項症	第2項症
両下肢、体幹の障害	○	○	△
心臓、じん臓呼吸器、ぼうこう直腸、小腸の障害	○	○	○

◆介護保険の被保険者証の要介護状態区分が「要介護5」

### 郵便等による不在者投票における代理記載制度の対象者

上記の郵便等投票対象者のうち次のいずれかに該当するかたは、代理記載が認められます。

◆身体障害者手帳所持者

上肢、視覚の障害の程度が1級

◆戦傷病者手帳所持者

上肢、視覚の障害の程度が特別項症から第2項症

### 郵便による不在者投票用紙の請求は

選挙期日の4日前までに市選挙管理委員会にご請求ください。

ください。

## 投票は

選挙期日の午前7時から午後8時まで市内28の投票所で行われます。(瀬居町、沙弥島、与島町、岩黒、櫃石の投票所は午前6時～午後7時)

## 開票と速報は

●開票  
選挙期日の午後9時～

●速報  
市立体育館にて

●速報  
選挙期日の午後9時50分～30分

ごと(香川県選出議員選挙)市立体育館開票速報掲示板にて

詳しくは、市選挙管理委員会

(☎44・5020)へ

## 参議院比例代表選挙「非拘束名簿式」のしくみ

参議院選挙は非拘束式比例代表制が導入されています。

非拘束式比例代表制とは、政党内の当選順位を候補者個人の得票数で決めるものです。個人名の投票もその所属政党に投票したことになり、政党名と所属候補者の合計得票数に基づき「ドント式」により各政党に議席が配分され、当選者が候補者個人の得票数の多い順に決定されます。

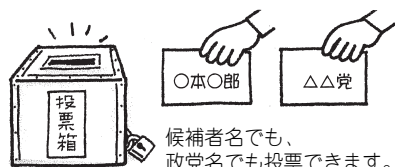

候補者名でも、政党名でも投票できます。

# 市有地の売却について

- **申込受付期間・方法** 7月2日(月)～7月31日(火) 午前8時30分～午後5時(土・日・祝日は除く)  
財政課備え付けの用紙で申し込んでください。
- **申込資格・条件** 坂出市内外を問わず、個人もしくは法人で、いずれも市税等を滞納していないかた  
※ 申込が複数あった場合は、抽選とします。
- **申込区画数** 個人・法人ともに1区画とし、法人の場合は1店舗、1事業所に限ります。
- **売買代金の納付** 契約締結時(8月予定)に売買代金の10%を契約保証金として納付し、残金は市が指定する日(9月予定)までに全額一括払いとします。

■詳しくは、市財政課 (☎44・5003) へ

## 1号物件

所在地 林田町字川原1995番7 単価 40,000円/㎡  
 宅地面積 225.95㎡ 132,200円/坪  
 用途地域 白地(特定用途制限地域) 価格 9,038,000円  
 建ぺい率 70%  
 容積率 200%

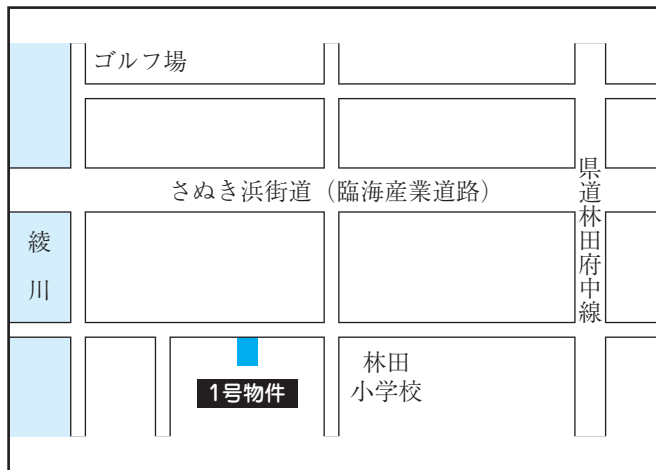

## 2号物件

所在地 江尻町字北新開1264番15 単価 69,000円/㎡  
 宅地面積 203.14㎡ 228,100円/坪  
 用途地域 第二種住居地域 価格 14,016,660円  
 建ぺい率 60%  
 容積率 200%

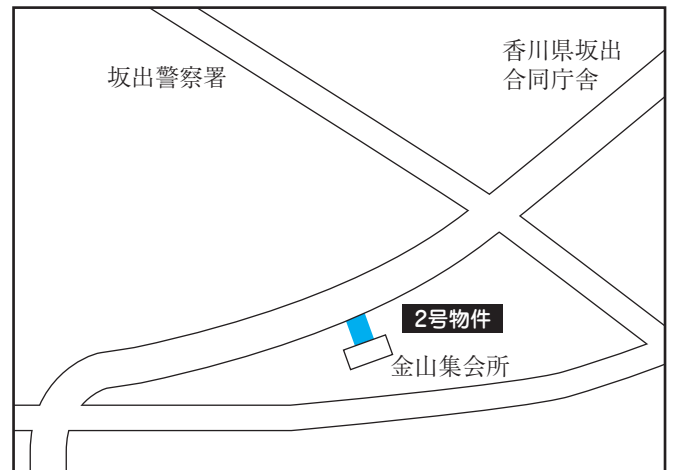

## 3号物件

所在地 築港町一丁目260番5 単価 36,300円/㎡  
 宅地面積 327.60㎡ 120,000円/坪  
 用途地域 準工業地域 価格 11,891,880円  
 建ぺい率 60%  
 容積率 200%

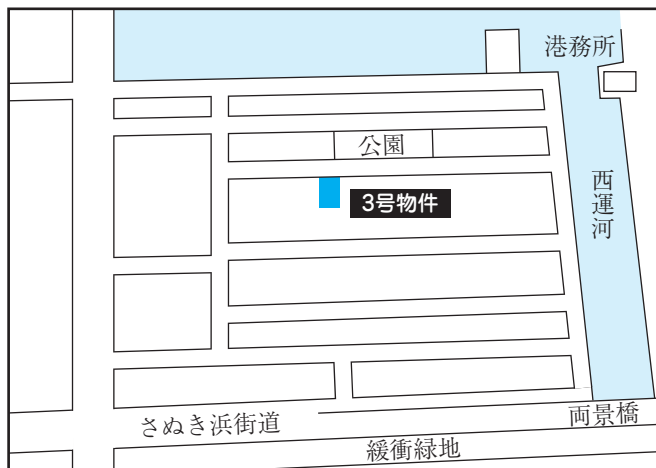

## 4号物件

所在地 大池町197番26 単価 45,200円/㎡  
 宅地面積 91.42㎡ 149,400円/坪  
 用途地域 第一種住居地域 価格 4,132,184円  
 建ぺい率 60%  
 容積率 200%



情報公開の状況

坂出市情報公開条例第26条の規定により、平成18年度の行政文書の公開の実施状況を公開します。

公開請求の件数	89件
公開申出の件数	4件
公開請求の件数	25件
一部公開決定の件数	43件
非公開決定の件数	25件

詳しくは、市総務課  
(☎44・5002)へ

個人情報の開示等の状況

坂出市個人情報保護条例第52条の規定により、平成18年度の個人情報開示等の実施状況を公開します。

個人情報取扱事務の登録件数	453件
開示請求の件数	5件
全部開示決定の件数	4件
一部開示決定の件数	1件
不開示決定の件数	0件
訂正請求の件数	0件
利用停止請求の件数	0件

詳しくは、市総務課  
(☎44・5002)へ

行財政改革実施計画を策定

「大きな仕事をするための小さな市役所」を目指して、平成19年度から23年度までの5年間

の行財政改革の取り組みをまとめました。

普通会計職員数を10年間で20%削減し、500人体制を目標とする第2次定員適正化計画を着実に推進するとともに、行政のスリム化や徹底したコスト削減を図り、効率的な行財政運営に努めてまいります。その全文は市企画課、各出張所、市ホームページにてご覧になれます。

詳しくは、市企画課  
(☎44・5001)へ

第2次情報化推進基本計画を策定

広く市民のみならず、高度情報通信ネットワーク社会の恩恵を享受できるよう、行政運営の効率化を図る情報化施策計画をまとめました。計画は、平成19年度から23年度までの5年間で、その全文は市企画課、各出張所、市ホームページにてご覧になれます。

詳しくは、市企画課  
(☎44・5001)へ

市営京町定期駐車場募集

募集期間 7月5日(木)～12日(木)  
受付場所 市建設課  
募集区画 市営京町駐車場3区画  
(京町二丁目1391-1)

使用料 月額6,000円(1区画は軽自動車用のため5,000円)  
利用条件 居住または通勤のため自らが京町駐車場を使用する  
るかた

詳しくは、市建設課  
(☎44・5011)へ

坂出發電所1号機リプレース計画  
環境影響評価書の縦覧について

四国電力(株)坂出發電所では、天然ガス火力発電設備に更新しようとする1号機リプレース計画について、環境影響評価書を作成し、住民のみならず縦覧しています。

●環境影響評価書の縦覧  
日時 6月25日(月)～7月24日(火)  
午前9時～午後5時

●場所 四国電力(株)坂出發電所

なお、平日については、市環境交通課、県環境政策課、宇多津町住民生活課にて縦覧できます。

詳しくは、四国電力(株)総合企画室環境部環境アクセスメントグループ  
(☎050・8801・3241)へ

福祉医療費助成を受けられているかたへ

対象者

・心身障害者・母子家庭等・乳幼児(1歳から5歳)で医療費助成を受けられているかた

7月下旬に新しい受給資格者証を送付いたします。現在の受給資格者証の有効期限は7月31日までです。7月診療分までの請求が終わりましたら、市保健課へお返しください。

なお、受給資格者証の誤り、健康保険証の変更等がありましたら、市保健課までお届けください。

詳しくは、市保健課  
(☎44・5006)へ

市営住宅入居者募集

募集期間 7月5日(木)～12日(木)  
受付場所 市建設課  
募集住宅

【公営住宅】

●八十場西団地

昭和52年度竣工 簡二 3K  
月額家賃 12,900円

●新常盤団地

平成3年度竣工 中耐 3DK  
月額家賃 22,000円

●新林田団地

平成7年度竣工 中耐 2DK  
月額家賃 19,000円

【改良住宅】

●京町団地

昭和40年度竣工 中耐 2K  
月額家賃 9,000円

昭和45年度竣工 中耐 2K  
月額家賃 8,000円

昭和60年度竣工 中耐 2DK  
月額家賃 32,000円

入居資格

●市内に居住または勤務先を有して現に住宅に困っているかた

●入居の際、同居の親族がいるかた

●市税の滞納のないかた

●収入で月額所得(諸控除後)の金額が次の基準に適合するかた

・公営住宅では200,000円(裁量階層268,000円)以下のかた

・改良住宅では137,000円(裁量階層178,000円)以下のかた

(夫婦子供2人の標準世帯で、年間総収入が4,156,000円未満)

詳しくは、市建設課  
(☎44・5011)へ

## 第14回市民体育祭 大会スローガン募集



市制施行65周年記念事業の一環として10月28日に開催される第14回市民体育祭の大会スローガンを募集します。市民のみならず、奮ってのご応募をお待ちしています。

**応募資格** 市内在住のかた

**応募方法**

市体育課・市出張所等に備え付けの応募用紙にて市体育課へ

**募集期間**

7月2日(月)～8月10日(金)

**入賞者** 優秀賞1人 佳作5人  
(広報10月号で発表し、授賞式は市民体育祭当日に行います)

詳しくは、市体育課

TEL 4444・5025  
FAX 4444・4566

## 2008年成人式サポーター募集

**手話通訳**

ボランティアスタッフ

今年度の成人式において手話通訳をしてくださるかたを募集します。心温まる感動の瞬間を一緒に作り上げてみませんか。

**対象**

①今年度の成人式に参加される成人のかた

②市内在住の高校生以下の学生のかた

③市内在住の18歳以上30歳未満のかた

**募集人数** 数人

**成人式受付等**

ボランティアスタッフ

今年の成人式においてボランティアで受付等をしてくださる10代のかたを募集します。いずれ成人式を迎えるみなさん、一足先に成人式をのぞいてみませんか？

**対象** 市内在住、通勤・通学の10代のかた

**募集人数** 数人

**締切** 10月31日(水)

詳しくは、市社会教育課

TEL 44・5026

## 人権を守る

### 坂出・綾歌ブロック集会

**日時**

7月30日(月)  
午後1時30分～

**会場** 市民ホール(入場無料)

**ブロック集会**

午後1時30分～2時

**人権講演会**

午後2時～

**講師** 辛坊 治郎氏

(読売テレビ解説委員)

**テーマ**

「情報の正しい選び方、人権を侵害しないために」

詳しくは、市人権課

TEL 44・5008

## 校区別人権啓発映画

### 人権を語り合う会

**テーマ**

「みがきあおう！人権感覚」

**映画**

「桂文福のふれあい人権塾」

校区	月日	時間	場所
王越	7月7日(土)	19:30～20:30	王越町保健センター
金山	7月18日(水)	19:30～20:40	金山集会所
西部中央部	7月26日(木)	19:00～20:30	勤労福祉センター2階研修室
加茂	7月28日(土)	19:30～20:30	加茂公民館
林田	7月30日(月)	19:00～20:00	林田公民館
府中	8月25日(土)	19:30～21:00	府中公民館
西庄	9月5日(水)	14:30～15:30	西庄公民館
川津	9月10日(月)	20:00～21:00	川津公民館

※松山校区は、5月24日に開催しました。

詳しくは、市人権課

TEL 44・5008

## 「探偵業法」をご存じですか？

個人の人権やプライバシーに深く関わる調査を行う、いわゆる「探偵業」の業務の適正化に関する「探偵業法」が、本年6月1日から施行されました。この法律では、探偵業者の義務として、

- ・公安委員会への届出の義務
- ・契約締結前に依頼者から、調査結果を差別的取扱いや違法な行為に用いない旨の書面の交付を受ける義務
- ・調査の結果が、差別的取扱いや違法な行為のために用いられることを知ったときは、当該探偵業務を中止する義務等が明記されています。

この法律の趣旨を理解し、私たち一人ひとりが、差別的な取扱いにつながる「身元調査をしない」「依頼しない」ことの重要性を認識しましょう。

詳しくは、市人権課

TEL 44・5008

## 第13回一日子育て支援センター

地域の人びととふれあいたい子育て奮闘中のかた、子育ての知恵を次世代に伝えていきたいかた、お気軽にお越しください。

とき	ところ	内容
7月10日(火)	櫃石公民館	・お手玉遊び、わらべうた ・育児相談 ・親子あそび ・情報交換 ・地域のかたとのお話
9月11日(火)	東郷老人こいの家	
9月13日(木)	岩黒集会所	
9月18日(火)	加茂公民館	
9月25日(火)	府中公民館	

10月以降の予定は、10月号で掲載いたします。

詳しくは、市社会福祉課児童母子福祉係

TEL 44・5007 内線167

**雇用保険法が変わります**

①雇用保険の基本手当の受給資格要件が変わります

これまでの週所定労働時間による被保険者区分をなくし、雇用保険の基本手当の受給要件を一本化します。原則として平成19年10月1日以降に離職された方が対象となります。

旧・週所定労働時間が30時間以上の場合、被保険者期間として14日以上、勤務月が6カ月以上必要

・週所定労働時間が20時間以上30時間未満の場合、被保険者期間として11日以上、勤務月が12カ月以上必要

新・週所定労働時間の長短にかかわらず、被保険者期間として原則11日以上の勤務月が12カ月以上必要

②育児休業給付の職場復帰給付金の給付率が10%から20%に上がります

平成19年4月1日以降に職場に復帰されたかたから平成22年3月31日までに育児休業を開始されたかたが対象となります。

③教育訓練給付の要件と内容が変わります

これまでの被保険者期間によって異なっていた給付率、上限額を一本化します。平成19年10月1日以降に受講開始されたかたが対象となります。

旧・被保険者期間3年以上5年未満  
20%（上限10万円）

被保険者期間5年以上  
40%（上限20万円）

新・被保険者期間3年以上  
20%（上限10万円）

※ 初回に限り、被保険者期間1年以上で受給が可能です。

詳しくは、香川労働局職業安定課  
(☎087・811・8922)へ

**病害虫のまん延防止にご協力ください**

沖縄・奄美・トカラ・小笠原には、さつまいもなどに被害を与え、病害虫が発生しています。これらの病害虫のまん延を防止するため、一部の植物の未発生地域への持ち込みを法律によって規制しており、違反者には罰則規定が設けられています。みなさまのご理解とご協力をお願いいたします。



アリモドキゾウムシ (大きさ約6mm)



イモゾウムシ (大きさ約4mm)

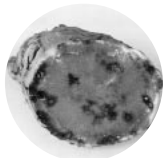

アリモドキゾウムシによる被害さつまいも

詳しくは、神戸植物防疫所  
出支所 (☎46・4018)へ

**県民防災週間2007**

7月15日(日)～21日(土)

～自助・共助・公助の連携と推進を目指して～

7月15日から21日は県民防災週間です。期間中、県内ではさまざまな防災関連行事が開催されます。香川県防災対策基本条例の制定から1年、この機会に防災について考えていきましょう。

●県民防災週間記念シンポジウム

日時 7月15日(日)午後1時～  
会場 サンポート高松(高松市)  
内容 基調講演「自然災害に備えて」  
京都大学防災研究所 河田 恵昭 氏

・パネルディスカッション  
テーマ「自助・共助・公助の連携と協働」

●夏休み親子防災教室

日時 7月21日(土)午前9時～  
会場 香川県防災センター(高松市)  
内容 防災工作教室、応急手当教室、防災非常食試食等

詳しくは、県防災局危機管理課  
危機管理・南海地震グループ  
(☎087・832・3187)へ

**★坂出市防災訓練のお知らせ**

坂出市では、県民防災週間に合わせて防災訓練を実施します。市民のみならず、積極的なご参加をお願いいたします。

日時 7月15日(日)午前9時～  
場所 市立西庄小学校

詳しくは、市総務課  
(☎44・5002)へ

**市制施行65周年記念**

**第4回さかひ大橋まつり**

7月29日(日)

坂出市民ゴルフ大会  
(高松カントリークラブ)  
午前7時30分～

8月3日(金)

前夜祭(市民広場) 午後6時～

8月4日(土)

瀬戸大橋パレード(駅前通り) 午後4時～  
ストリートダンス(駅前通り) 午後5時30分～  
総おどり(駅前ハナミズキ広場・駅前通り) 午後7時～9時  
土曜デー(商店街) 午後5時～9時  
海上花火大会(坂出港) 午後9時30分～10時

8月5日(日)

坂出市民ターゲット・バードゴルフ大会  
(瀬戸大橋記念公園ターゲット・バードゴルフ場) 午前8時30分～午後3時30分  
太鼓台競演(駅前ハナミズキ広場周辺) 午後6時～9時



★2007年太鼓台競演カレンダー発売中!(500円)

詳しくは、市商工観光課  
(☎44・5015)へ



# 自治会功労者を表彰

平成19年度の坂出市連合自治会総会において、自治会運営に功労のあった35人に市長から感謝状が、また、26人に市連合自治会会長から表彰状が、それぞれ贈られました。(敬称略)



## 市長感謝状受賞者

### 特別功労(会長歴15年)

校区	自治会名	氏名
西部	ハイツ白金	阿河治
加茂	牛の子	角龍雄
与島	塩浜	小林光義

### 永年功労(会長歴10年)

校区	自治会名	氏名
西部	富士見四	白川盛幸
中央	寿町中央	角森富彦
東部	文明町	小塚皓之
南	南新通町	難波寛之
新	新谷町	別府健二
東	新谷町	箕戸幸男
与島	三ツノ	高木和俊
林	東梶	猪熊和由
北	北須賀	須賀和由

### 5年表彰(会長歴5年)

校区	自治会名	氏名
与島	沙弥	高尾義明
王越	西分第一	森田敦

### 市連合自治会会長表彰状受賞者

校区	自治会名	氏名
西部	古戦場	吉原正平
中央	富士見中	津郷和一
東部	鍛冶屋町	多田羅敏夫
自由	自由町	中野敏夫
久米	久米町第三	竹田貞徳
新	新町	寺田良弘
新	新江中	多田羅毅
福	福江中	中村弘毅
南	南條	東原義文
江	江尻町東条	大北義文
江	江尻北	大北義文
別	別宮	須崎廣一
西	西庄	須崎廣一
林	林田	高橋新久
府	府中	細谷昌三
濃	濃峰	松本義三
東	東山西	田淵一之
小	小山団地	二見康一
乘	乗越	秋山晃夫
高	高屋町蚊測	三野久稔
大	大屋町川端	川田久稔
松	松山	川田久稔

校区	自治会名	氏名
西部	西通四区	北原和恵
新	新浜四区	濱田里子

### 市連合自治会役員名

校区	自治会名	氏名
西部	御供所中央	浅野惠美子
中央	宮下通	中山正務
東部	海岸町	高木ハツ子
笠	笠山通り	三木啓一
新	新谷町	河木賢一
京	京町	林茂啓
福	福江二中央	阿藤好枝
新	新開金山	大谷恭博
醍	醍醐北	中藤好枝
八	八十場西団地	新谷好枝
中	中川原	谷藤好枝
上	上林田	中條好枝
樋	樋ノ本西	宮武純子
加	加茂	小宮清純
鴨	鴨庄西	加茂清純
塩	塩浜	加茂清純
沙	沙弥	加茂清純
桜	桜ヶ丘	加茂清純
本	本村	加茂清純
折	折居二	加茂清純
蓮	蓮尺北	加茂清純
大	大屋町中北	加茂清純
青	青海町鏡	加茂清純
木	木沢三区東	加茂清純
王	王越	加茂清純
東	東豊	加茂清純
原	原田	加茂清純
井	井田	加茂清純
山	山本	加茂清純
入	入田	加茂清純
松	松北	加茂清純
川	川口	加茂清純
山	山本	加茂清純
小	小田	加茂清純
旅	旅野	加茂清純
小	小宮	加茂清純
宮	宮武	加茂清純
中	中野	加茂清純
新	新谷	加茂清純
大	大谷	加茂清純
大	大藤	加茂清純
阿	阿藤	加茂清純
三	三好	加茂清純
直	直木	加茂清純
高	高木	加茂清純
中	中山	加茂清純
浅	浅野	加茂清純
御	御供所中央	加茂清純

役職名	校区	氏名
会長	加茂	杉一則
副会長	中庄	小濱正良
会計	川津	井上孝之
監事	西庄	田淵康之
理事	林田	高木嘉和
理事	東部	中河俊郎
理事	金部	若谷猛
理事	与島	山崎勉
理事	府中	府中
理事	松山	松山
理事	王越	王越

### 平成19年度 婦人団体連絡協議会役員名

(敬称略)

役職名	校区	氏名
会長	川津	矢野武子
副会長・会計	林田	明石正子
副会長	金山	朝日奈好子
書記	中央	多田羅廣子
監査	加茂	川本ミサヲ
監査	西部	今井時子
監査	西部	西庄
監査	与島	浅野恵子
監査	瀬居	佐野伊勢子
監査	松山	松浦佳子
監査	府中	上原チヨ
監査	東部	阪入スミ子
監査	檀石	東山美枝子
監査	王越	木下恵子

### 暑中お見舞申しあげます

市民のみなさまには、平素市政発展にご尽力、ご協力をいただき厚くお礼申しあげます。公職選挙法のうえから暑中お見舞い状は控えさせていただきます。暑々厳しい折、ご家族みなさまのご健康とご活躍をお祈りいたします。

坂出市長 松浦 稔明  
坂出市議会議長 稲田 茂樹

西部

Table listing members for the West (西部) region, including names and their respective positions.

中央

Table listing members for the Central (中央) region, including names and their respective positions.

東部

Table listing members for the East (東部) region, including names and their respective positions.

金山

Table listing members for the Kanayama (金山) region, including names and their respective positions.

西庄

Table listing members for the Seishu (西庄) region, including names and their respective positions.

林田

Table listing members for the Hayashi (林田) region, including names and their respective positions.



学園広場

東部中学校男子バスケットボール部



タバコはやめよう  
 私の家では、お母さんやおばあちゃんや「そろそろ、タバコをやめたらどうなん？」と、お父さんに言うのをよく聞きます。だから、タバコが体によくはないのは、何となく知っていました。今年、学校で、タバコの害について勉強し、なぜ体に悪いのかよく分かりました。1番に肺ガンなどの病気になるかくりつが高くなる、2番に、タバコをすうと体の中のビタミンをこわしてしまう、3番に、寿命がどんどんちぢまってしまふ。おまけに、直接すっていない周りの人にも、悪いえいきよ

少年  
 育成センター  
 だより

No.423

小 5年  
 尚美さん

うがあることが分かりました。ということは、タバコをすうお父さんの横にいる私にも、悪いえいきよがあるということなんです。なのに、なぜタバコをやめられないのかというと、タバコの中にあるニコチンという成分にだまされてしまうことも分かりました。だから、いざやめようとする、頭がイライラするので、やめられないそうなんです。  
 私は、この勉強をして、お父さんやタバコをやめられない人に、心から言います。「タバコは、あなたの体をどんどん悪くしていますよ。ガンになりますよ。それでいいのですか。しかも、あなたの周りにいる大切な家族の体にも悪いですよ。タバコをやめて、みんなの健康を守りましょう！」  
 今は、タバコをやめるためのお薬もあるそうです。タバコはやめよう!!

僕たち男子バスケットボール部は、部員13人と少人数ですが、顧問の池下先生のご指導の下、日々練習に励んでいます。僕たちの今年の目標は市大会優勝、県大会ベスト8入りをする事です。7月に市総体があります、目標が達成できるように頑張りたいと思っています。  
 平日練習は約2時間半、体育館とグラウンド練習が交互ですが、基礎基本的なメニューの徹底を始めとして、ゲームライクかつ全力で練習に取り組むように厳しく言われています。また「心を鍛える」ことは特に重視しており、コートのごみ拾い、トイレ・玄関掃除、家庭での手伝いなど、陰日向ない態度づくりにも取り組んでいます。

2年 弘幹

人権  
 だより

No.440

中 2年  
 圭佑さん

心が変われば

人権とは守らなければいけないことだという事はだれでも分かっているはずですが、しかし、今の世の中は、それがしつかりと守られているとは思えません。いじめや差別がなかなか無くならないからです。それは、一人ひとりの意識が低いからだと思います。悪い人がいくらいたって、スパーヒーローがたくさんいれば、みんなが意識しなくなつて差別やいじめが無くなるでしょうが、実際スパーヒーローはいません。だから自分たちでいじめや差別を無くすしかありません。  
 「いじめ」という問題は、他人の助けも必要とするときがあるだろうけど、自分の

気持ちをしつかりと伝えることが一番大事です。いじめている側、いじめられている側、いじめを見ていない側、どの立場でも、変なプライドを捨てて、心を伝え合うことが一番なのです。  
 いじめや差別がなくなれば、何も恐れずいろんなことにチャレンジできます。例えば、学校。授業で発表しやすい雰囲気を作れば、気軽に発表できる。授業に集中でき、部活においても、協力していい練習ができれば、チームの力がアップして大会でいい成績が残せる。このように簡単には事は運ばないかもしれないけれど、だれにとってもマイナスになることはないと思います。プラスになることばかりだと思えます。『心が変われば態度が変わる。態度が変われば行動が変わる。行動が変われば習慣が変わる。習慣が変われば人格が変わる。人格が変われば運命が変わる。運命が変われば人生が変わる。』  
 このような変化を自分はいつも求めていきたいと思っています。

こころの散歩道

俳句

声かけるだけの見舞や柿若葉  
 薫風や使はぬ部屋の畳拭く  
 歩を合はす見送りの杖夏木立  
 老鶯や半分減りし池の水  
 はりえんじゅ風に泡立つ岬かな  
 濃淡の山の緑やあきもせず  
 青嵐片寄せられし池の波  
 菜種干す日差しを拵ぐ藁屋かな  
 柏餅父母の写真の笑ひ出す  
 孫の手の壁に吊らるる麦の秋

府中町	西岡	勝
笠指町	中島あぐり	
谷町	伊勢野登代子	
福江町	笠井葉治女	
本町	真鍋 弘子	
府中町	和木すづ子	
八幡町	濱田 友子	
元町	末吉 芳美	
文京町	大竹いそみ	
元町	前田千鶴子	

# 楽しい生涯学習

183



## アートすずの会

美しい色とりどりの花、心が癒されます。私たちは、さまざまな布を使って美しい花を創作しています。白い布が染められて花びらになり、葉になり、形づくられていきいきとした表情を持った花になります。自然で、より本物らしい色彩と繊細な形はまさにアート、そのまま庭や野に置いても見間違えるほどです。会ができて5年目、作品もたくさんでき、部屋中花でいっぱいです。

第1・3月曜日に南部公民館で中本すず子先生のご指導により創作しています。先生がやさしく丁寧に教えてくださるので、会員も技術習得に熱が入り、時間があつという間に過ぎていきます。作る楽しさと作品完成の喜びを味わいながら学んでいます。

代表 内田 敏子

# スポーツサークル



## 林田野球スポーツ少年団

林田野球スポーツ少年団は、野球を通して子どもたちの心と体を鍛え、たくましい、心豊かな人間の育成を目指しています。今年結成31年を迎え、現在団員は女子1人を含め、3年生から6年生まで総勢34人で頑張っています。毎週木・土・日曜日に基本的なキャッチボールなどを中心とした練習をしています。技術と経験はまだまだのチームですが、「うまくなりたい」気持ちを大切に、一生懸命頭と体で学んでいます。

野球を通じて友情・協調性・礼儀・忍耐を自然と学習し、何でもできる子どもに育つよう指導していきたいと思えます。

代表 藤岡 俊博  
監督 猪熊 英雄 コーチ 堺 康博

# 元気に二人三脚

57



今月は

加茂町にお住まいの  
来田 茂さん(82歳)  
利子さん(77歳)  
ご夫妻のお宅に

おじゃま!

## 結婚後の50年間を振り返り

茂 3人兄弟の長男として生まれ、18歳のときに予科練に志願しました。終戦は北海道美幌で迎え、坂出に戻ってからは家業の農業を継ぐ一方、農林省の農業試験場で勤めました。当時は畜力から動力への発展過程で、私は農業の機械化の仕事に携わりました。軍隊時代の教訓が私の人生の基本であり、やりだすと何でもとことんやってしまう。自分も農家なのでやりがいがありました。退職前の18年間は徳島へ単身赴任。坂出には週末だけ戻る生活で、妻には苦勞をかけました。

利子 18歳のとき結婚し、三豊から坂出へ。夫とはいいところ同士で、小さいころから母の郷里で会っていたので、よく知っていました。結婚後は2男に恵

まれ、専業主婦の傍ら農業を手伝いました。いろんなことがありましたが、自宅で最後まで義母のお世話をできたことがよかった。

茂 30代のころに戦時中に途絶えていた地元の獅子を地域の年寄りに相談しながら復活させ、それが今も続いているのはうれしいですね。退職後は農業をしながら、自治会長、松尾神社の宮総代、老人クラブの会長など地域のお世話を…。自然と妻と一緒に過ごす時間が長くなりました。

利子 60年近くも一緒にいると、良いところも悪いところもお互いによくわかっていますから。

## 健康の秘訣は

茂 75歳のときに盲腸の手術で1ヵ月ほど入院しましたが、今は健康です。夕方にはウォーキングをして、お酒は控えめにしています。

利子 長男夫婦と同居していて、食事は嫁が菜食を心がけて作ってくれています。

## 今の楽しみは

利子 週1回は近場の温泉に2人で行っています。

茂 最近はお寺の勉強会にも月1回参加しています。東本願寺への奉仕旅行にも行ってきました。あとは、地元の人と同好会も作っているカラオケ。妻と共通の趣味なんです。

利子 私はのどを痛めていて半年ほど歌っていませんが、人の歌を聴くのも好きなので、いつも一緒に行っています。

茂 北島三郎さんのファンで、今度45周年コンサートに行くのが楽しみです。田んぼに趣味に忙しく、充実した毎日です。

# 知ってまあか 国民年金

## ●国民年金記録手書き台帳の写しの交付について

坂出市で現在保管している国民年金記録手書き台帳の写しを希望者に交付しています。

### 【持参するもの】

本人確認できる書類

- ・年金手帳、運転免許証、旅券、健康保険者証等
- ・代理人の場合は委任状と代理人の本人確認できる書類

■詳しくは、市市民課年金係（☎44・5005）へ

## ●社会保険庁よりお知らせ ～被保険者・年金受給者のみなさまへ～

あなたの年金記録をもう一度チェックさせていただきます。

基礎年金番号にまだ統合されていない年金記録も、大切に保管しています。気になるかた、心当たりのあるかたは、お問い合わせください。

・ねんきんダイヤル（☎0570・051・165）

・ねんきんあんしんダイヤル

（☎0120・657・830）24時間、土・日も対応

・インターネットのID・パスワード方式による年金加入履歴の取得

<http://www.sia.go.jp>

# 防災 はじめの一步 No.4 台風って？

北太平洋で発達した熱帯低気圧で、中心最大風速が17m/秒以上となったものが「台風」です。台風の大きさは風速15m/秒の風が吹く強風域の半径で表され、500km以上800km未満を「大型」、800km以上を「超大型」と呼びます。また、その強さは、最大風速33m/秒以上44m/秒未満を「強い」、44m/秒以上54m/秒未満を「非常に強い」、54m/秒以上を「猛烈な」と表現します。

台風は、夏から秋にかけて最も発生数が増え、日本に向かって北上することが多くなります。一般的に、台風進行方向右側の風雨が強いとされ、台風が通り過ぎた後も吹き返しの強い風に見舞われることがあり、発令されている警報など気象情報には十分な注意が必要です。

種別	発令基準
暴風警報	平均風速が陸上で20m/秒以上、海上で25m/秒以上と予想される場合
大雨洪水警報	大雨・洪水被害が予想され、次のいずれかに該当 ①1時間雨量が50mm以上で、総雨量が100mm以上と予想される場合 ②3時間雨量が80mm以上と予想される場合 ③24時間雨量が160mm以上と予想される場合
高潮警報 (香川県の場合)	台風等による海面の異常上昇が予想され、次のいずれかに該当 ①高松港または三本松港の潮位1.8m以上（TP上）と予想される場合 ②観音寺港の潮位2.5m以上（TP上）と予想される場合
波浪警報	波高が2.5m以上と予想される場合

TP：東京湾平均海面

## ひとくち 英語&中国語

（電話をかける場合）

「もしもし。こちらは日本の山田といいます。」

英語では Hello. This is Yamada speaking from Japan.

中国語では 喂。我是山田，从日本打来的。

「佐藤さんとお話したいのですが。」

英語では May I speak to Mr. Sato?

中国語では 我找佐藤先生。

（相手）「そのままお待ちください。」

英語では Hold on, please.

中国語では 请稍等一下。



## さかいで今昔 ⑧1

笠山より飯野山を望む



（昭和48年）高木 文雄さん（福江町一）より



（現在）

このコーナーでは、昔の市内の写真を募集します。懐かしい貴重な写真をお持ちのかた、ぜひご連絡ください。

市秘書課広報広聴係（☎44・5000）へ

## 手話で話そう ⑬7 坂出の地名 その18

市内の町名を表現します。

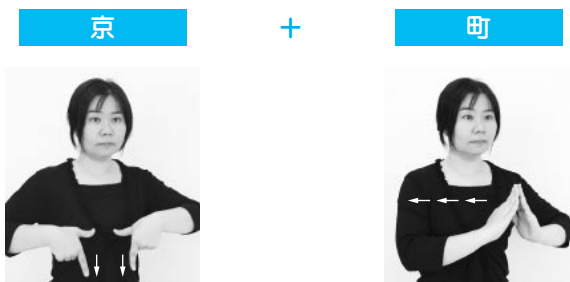

<京>両手の親指と人差し指を立て、人差し指を下に向けて（これで西を表す）1回下げることで表現  
※東京に対して、京都は西の都という意味から

<町>両手で屋根の形を作り、左から右へ移動させることで、家が密集した町を表現。

## 地球にいいことしてますか？



▲岩黒小中学校の児童・生徒と地域のみなさんで結成されている環境よくし隊  
環境大臣表彰状（地球環境美化功績者表彰）▶



～地球環境への取り組みは さまざまな角度で行われています～

●地球環境大賞 4月12日、ライオン(株)は第16回地球環境大賞を受賞しました。衣料用洗剤の洗浄成分を植物原料に転換することで家庭からの二酸化炭素排出量を半減させるという取り組みが評価されたもの。本市の番の州に工場を持つライオンケミカル(株)は、ヤシなどの天然油脂からさまざまな製品の原料を作っており、今回の受賞に大きく貢献しています。

●環境大臣表彰 6月11日、市立岩黒小中学校は環境大臣表彰を受賞しました。平成元年から児童生徒が始めた島内の清掃活動が、平成14年には地域を巻き込んだ島内一斉清掃活動に発展。また、このころから始まった米ぬかを利用したEM発酵液による海水浄化活動は、島内の住民生活に定着し、今では島の港でアサリの姿を確認できるようになりました。

私たちの生活は地球環境に大きな影響を与えます。あなたも地球のために何かいいことを始めてみませんか。ヒントは身近にあるかもしれません。



### お花をありがとう

6月11日、坂出育愛館とみどり保育園の園児43人が市役所を訪問。「花の日」にちなんだ、日ごろお世話になっている人たちへの感謝の気持ちを込めた花束と歌のプレゼントがありました。かわいい贈り物、ありがとう!!

### かわつ花菖蒲園 一般開放



第49回水道週間に合わせ6月1日から2週間、かわつ花菖蒲園の一般開放が行われました。3日には花菖蒲祭、10日には花菖蒲茶会が開催されるなど、期間中は多くの人出で賑わい、100種12万本の花菖蒲が訪れた人びとを楽しませてくれました。



▲故大石キヨ子氏  
▲藤原代表理事から松浦坂出市長へ寄付金の贈呈

### 大石キヨ子記念会から寄付金贈呈

6月12日、有限責任中間法人 大石キヨ子記念会（代表理事 藤原操）から市に3,000万円の寄付がありました。故大石キヨ子氏の幼児教育と茶道教育の振興に役立てて欲しいとの生前の意志に従い、その遺産の一部が寄付されたものです。厚くお礼申し上げます。

#### 故大石キヨ子氏の略歴

坂出市内で生まれ育ち、香川県女子師範学校卒業後、昭和2年に綾歌坂出中央尋常高等小学校訓導に就任。市立加茂小学校長、市立坂出幼稚園長、香川県幼稚園長会長を歴任。退職後は幼少のころからたしなんだ茶道の普及活動に携わる。裏千家名誉師範。平成18年12月、96歳で永眠。



### 2007さかいで塩まつり



5月26日、2007さかいで塩まつりが坂出駅周辺を会場として開催されました。塩づくりとともに発展してきた坂出市の歴史を後世に伝えようと毎年、坂出青年会議所主催で開催されているもので、今年で16回目。子どもたちに大人気の塩の滑り台、久米流鉄砲隊の実演、相撲大会などのほか、今年は、高松ファイブアローズの選手を招いた3on3大会、久米通賢のゆかりの地をめぐるミニツアー、久米通賢の紙芝居などの新企画が加わり、盛りだくさんの内容。家族連れなど多くの人出で賑わいました。





平成19年度自衛官採用試験案内

区分	応募資格	受付期間	1次試験日
航空学生 (海・空自衛隊のパイロット)	高卒(見込含む)で 21歳未満	8月1日(水)~ 9月7日(金)	9月22日(土)
曹候補生 (約3年以上、曹に昇任)	18歳以上27歳未満	8月1日(水)~ 9月7日(金)	9月17日(祝)
2等陸・海・空士	18歳以上27歳未満	8月1日(水)~ 9月7日(金)	受付時にお知らせします

問合先 自衛隊丸亀地域事務所 (☎23・6420)

兵庫障害者職業能力開発校(10月入校) 職業訓練生募集

**定員** オフィスワーク事務科後期生15人  
**応募締切** 7月26日(木)  
**選考日** 8月6日(月)  
**問合先** 国立原官兵庫障害者職業能力開発校  
 (☎072・782・3210)

佳し

源氏物語講座

**日時** 7月8日(日)午前10時~  
**会場** 大橋記念図書館  
**講師** 香川大学教授 佐藤 恒雄 氏

坂出困窮研修会 はじめてのかた歓迎

**日時** 7月8日(日)午前9時~  
**会場** 勤労福祉センター

人権学習講座

**日時** 7月11日(水)午前9時30分~11時30分  
**会場** 川津文化センター  
**講演** 「学校における人権同和教育について」  
 中央小学校校長 唐木 裕志 氏  
**問合先** 市社会教育課 (☎44・5026)

第9回ボランティアのついで

**日時** 7月29日(日)午前9時30分~12時  
**会場** 勤労福祉センターおよび福祉会館  
**内容** ボランティア体験コーナー、お楽しみステージ等  
**対象** ボランティアに関心のあるかた  
**問合先** 坂出市社会福祉協議会 (☎46・5078)

夏休み小学生・親子ものづくり教室

坂出工業高校4科の特徴を活かした内容で、ものづくり教室を実施します。ものづくりの楽しさや喜びを体験してください。  
**会場** 坂出工業高校  
**対象** 小学生(高学年)とその保護者  
**参加料** 1組500円(材料費、保険料)  
**機械科** マイコンロボットカーの製作  
**日時** 8月4日(土)~5日(日)2日間通し

定員 15組30人(先着順)

●化学工学科 アクセサリーの製作とサンドブラスト細工の体験  
**日時** 8月9日(木)・10日(金)  
**定員** 各日15組30人(先着順)  
 ●電気科 簡易AMラジオの製作  
**日時** 8月11日(土)・12日(日)2日間通し  
**定員** 12組24人(先着順)  
 ●建築科 本立ての製作  
**日時** 8月23日(木)・24日(金)  
**定員** 各日20組40人(先着順)

再就職準備 Re・Beワークショップ

再就職希望職種第1位の事務職について徹底研究します。働く上の基礎知識を学び、個別支援「再チャレンジサポートプログラム」も紹介します。  
**日時** 7月5日(木)、6日(金) 午前9時30分~12時  
**会場** 県社会福祉総合センター(高松市)  
**対象** 出産・育児・介護を理由に退職後、再就職を希望するかた  
**定員** 20人(先着順) **参加料** 無料  
 ※参加されるかたの満8カ月以上のお子さんの託児を受け付けますので、事前にお問合わせください。(定員7人、先着順)

お問合わせください。(定員7人、先着順)

**問合先** (財)21世紀職業財団香川事務所 (☎087・822・2027)

関節リウマチ講演会

**日時** 7月28日(土)午後2時~4時  
**会場** 丸亀市保健福祉センター(丸亀市)  
**講演** 「リウマチと骨粗しょう症」  
 高松平和病院副院長 真鍋 等 氏  
 ※講演終了後、療養相談があります。  
**参加料** 無料  
**問合先** RAほのぼの会 島田 (☎28・7524)

善通寺看護学校オープンカレッジ

**日時** 7月24日(火)、8月30日(木) 午前9時30分~午後2時  
**会場** 善通寺看護学校  
**内容** 看護技術体験、公開講座、学校紹介  
**対象** 男女問わず看護に興味のあるかた  
**参加料** 無料  
**申込** 7月6日(金)までに左記まで  
**問合先** 独立行政法人国立病院機構善通寺病院善通寺看護学校 (☎62・3688)

各種相談

相談名	とき	ところ
行政相談	18日(水) 10:00~15:00	市総務課 (☎44・5002)
男女共同参画相談	19日(木) 13:30~16:00	市企画課 (☎44・5001)
人権相談	13日(金) 10:00~15:00	勤労福祉センター (☎46・2463)
定例農業相談	10日(火) 9:00~11:00	市農業委員会 (☎44・5013)
記帳指導相談 IT相談(要予約) 労務相談 金融相談 商工業者法律相談	18日(水) 13:00~16:00 10:00~16:00 13:00~15:00 10:00~15:00 13:00~16:00	商工会議所 (☎46・2701)
家庭児童・女性相談	毎週(月~金) 8:30~17:00	
酒害相談	第1(火) 13:30~15:30 第2(火) 9:30~11:30 第4(火) 13:30~16:30	市社会福祉課 (☎44・5007)
療育相談		
身体障害者生活支援相談	毎週(月~土) 9:00~17:00	障害者生活支援センター・ピア瀬戸療護園内 (☎56・3070)
育児相談	毎週(月~金) 9:00~17:00	子育て支援センターみどり保育園内 (☎44・3930) 金花保育園内 (☎46・8747)
高齢者住宅相談	毎週(月~金) 8:30~17:00	市建設課 (☎44・5011)
高齢者職業相談	毎週(月~金) 9:00~16:00	高齢者職業相談室 (☎44・5030)
福祉総合一般相談	毎週(月~金) 9:30~15:00	
法律相談(弁護士相談日) <small>※事前に一般相談を受けてください。</small>	第3(木) 13:00~16:00	社会福祉協議会 (☎45・1133)
社会保険労務士相談	毎週(水) 9:30~12:00	
交通事故相談	毎週(火・木・土) 8:30~17:00	中央公民館相談室 (☎46・5511)
交通事故相談(弁護士相談日)	第2・4(土) (要予約) 9:00~12:00	
教育相談	毎週(月~金) 8:30~17:00	少年育成センター (☎46・2777)

備瀬戸海上交通センター 施設一般公開

日時 7月1日(日)午前10時～午後3時  
会場 備瀬戸海上交通センター(宇多津町)  
問合せ 備瀬戸海上交通センター整備課 (☎49・33366)

国営讃岐まんのう公園 アジサイまつり

期間中、40種2万本のアジサイが鑑賞できます。  
7月16日(祝)まで

●特別木工教室・ツールペイント教室  
日時 7月1日(日)、8日(日)、16日(祝)  
午前10時～午後3時

●特別ハーブ教室  
日時 7月1日(日)、8日(日)、15日(日)  
午前10時～午後1時

●特別野点  
日時 7月1日(日)、8日(日)  
午前10時～午後3時

●アジサイの挿し木プレゼント  
日時 7月8日(日)午後1時30分～

●アジサイの手入れ教室  
日時 7月8日(日)午後1時30分～4時

●アジサイの鑑賞しながらのお茶席  
日時 7月8日(日)午後1時30分～

●アジサイの挿し木プレゼント  
日時 7月8日(日)午後1時30分～

●アジサイの手入れ教室  
日時 7月8日(日)午後1時30分～4時

●アジサイの鑑賞しながらのお茶席  
日時 7月8日(日)午後1時30分～

問合せ 国営讃岐まんのう公園 まんのう公園管理センター (☎79・1700)

その他

テレビ広報番組のお知らせく坂出市政だより

放送日時 7月29日(日)  
午前7時45分～8時  
放送局 西日本放送

水道メーターの一齐取替えについて

対象地区 白金町・谷町・川津町・旭町・横津町・西庄町・加茂町・府中町・青海町・王越町の各町の一部  
※対象者には、事前にはがきにてお知らせします。

期間 7月5日(木)～25日(水)  
取替業者 市内指定給水装置工事業者

費用 無料  
問合せ 市水道局監理課業務係 (☎46・4300)

第57回社会を明るくする運動

7月は強調月間です

～防ごう 犯罪と非行 助けよう 立ち直り～

この運動は、犯罪や非行が起こるのを未然に防いだり、罪を犯した人たちが立ち直ることについて理解を深めたりと、私たち一人ひとりが、それぞれの立場で協力して、犯罪や非行のない明るい社会を築こうとする全国的な運動です。

立ち直り(更生)には、本人の意欲だけでなく、本人を取り巻く地域社会の理解と協力が不可欠です。すべての人が共に生きられる社会を目指して、私たちにできることから考えましょう。

問合せ 市社会福祉課 (☎44・5007)

善意の贈り物

社会福祉事業推進のため

金 封 田中 良忠(川津町)

松山幼稚園へ

幼児用ベッド1台 香川県農業協同組合 松山支店(高屋町)

お詫びと訂正

広報さかいで6月号のおくやみに誤りがありました。正しくは、  
4月22日 合田 キミ99 御供所町一  
4月29日 洲崎 忠之93 西大浜南一  
訂正してお詫び申し上げます。

今月の納税

固定資産税	2期
国民健康保険税	1期
介護保険料	1期

・納期限は7月31日(火)です。  
・市税は納期内に納めましょう。  
お支払いは便利な口座振替で。

今月の水道当番店

日付および作業者名	大池、小山、川津	その他	駒止、笠指、京、室旭、横津、入船、昭和、久米、福江、谷江尻	林田、高屋、神谷、大屋置、青海	西庄、加茂、府中	王越
1～5日	小林水道 46-5977	中川設備 46-2901	鈴木設備 46-2021	大信総業 46-1372	綾川水道 48-0538	キトロ 420126
6～10日	中山住設 46-4427	高倉工業 46-3057	長尾環境設備 46-3863	光産業 46-5096	藤堂設備 48-2860	
11～15日	山田管工 46-1894	山田水道 46-3794	森崎工業 46-1371	十河電機 47-0328	昇栄水道 48-0358	
16～20日	小林水道 46-5977	多田羅水道 46-3053	中條電機 46-4261	ナカトミ 47-0729	高橋産業 46-4984	
21～25日	中山住設 46-4427	藤沢住設 46-2192	旭電機水道 46-2898	大信総業 46-1372	綾川水道 48-0538	
26～月末	山田管工 46-1894	ナニワヤ 46-5656	松岡水道 46-4602	光産業 46-5096	藤堂設備 48-2860	

その他:元、本、寿、白金、御供所、宮下、八幡、常盤、築港、中央、坂出、新浜、池園、花、青葉、文京、富士見、瀬居、沙弥、番の沖、洲ノ浜、西大浜北・南

おくやみ 5月1日～5月31日

(ご遺族の希望により掲載しています)

健康教室

と き	内 容	講 師	と ころ	問 合 先
24日(火) 9:30~11:00	実技 64歳までの運動「正しく続けられるウォーキング」	運動指導士 渡里 美佳	市民武道場	市保健課
12日(木) 14:00~15:30	講話 あなたの骨もこれで大丈夫!!	医師 田賀谷健一	市民ふれあい 会館 ☎44・5070	
5日(木) 14:00~15:30	講話 お口の体操を始めましょう	歯科衛生士 青木まゆみ		市地域包括 支援センター ☎44・5091
12日(木) 9:30~11:00	実技 高齢者の運動「足の裏ゴロゴロ脚はぐし」	運動指導士 渡里 美佳		
27日(金) 14:00~15:30	実技 高齢者の運動「体の緊張を解さほぐそう」	運動指導士 中村 麻紀		
3日・17日(火) 9:30~11:00	実技 高齢者の運動「笑って、元気に体操」	運動指導士 森 明美	林田公民館	市立病院 2F講堂 ☎46・5131
9日・23日(月) 9:30~11:00	実技 高齢者の運動「心も体もスッキリ体操」	運動指導士 久保みどり	松山公民館	
10日(火) 14:00~15:00	講話 外科でよくある疾患	外科医員 藤田 博崇	市立病院 2F講堂	
11日(水) 14:00~15:00	糖尿病教室「チョイ太なら大丈夫!？」	糖尿病内科医長 大工原裕之		
25日(水) 14:00~15:00	講話 らくらくカロリー計算(糖尿病の食事)	給食係長 林 哲子		

母子保健行事 ところ 地域保健センター ☎45・7437

内 容	と き	対 象
3~4ヵ月児健康診査	3日(火) 13:15~14:45	平19.3月生まれ
1歳6ヵ月児健康診査	19日(木) 13:15~14:45	平18.1月生まれ
2歳児相談	12日(木) 9:30~11:00	平17.7月生まれ
3歳児健康診査	26日(木) 13:15~14:45	平15.12月生まれ
こども相談(要予約)	20日(金) 9:00~11:00	子育てに不安のあるかた
ことばの相談(要予約)	12日(木) 13:30~15:30	言葉の遅れや発音が気になるかた
離乳食講習	9日(月) 13:15~14:00	生後3~5ヵ月
子育てサークル	9日(月) 14:00~15:00	生後3ヵ月~1歳まで
パパママ学級	11日(水) 13:30~15:30	妊婦さんおよび家族

栄養相談(対象:64歳以下のかた)

10日(火) 13:30~15:30 地域保健センター  
 ※要予約 市保健課(☎44・5006)  
 ※65歳以上のかたは、市地域包括支援センター(☎44・5091)へご相談ください。

健康相談

毎週月~金曜日 8:30~17:00 市保健課

予防接種 個別接種

ジフテリア・百日せき・破傷風混合(DPT)	麻しん・風しん混合(MR)	BCG
平19・4月生まれ	平18・7月生まれ	平19・4月生まれ

※個別接種については実施対象月です。母子健康手帳をご持参ください。

親子ふれあい体操

と き	と ころ	対 象
10日(火) 10:00~11:30	市民武道場	0~4歳児と保護者

※バスタオルと飲み物持参で、動きやすい服装でお越しください。

がん検診 東部地区

胃がん	子宮がん	乳がん	と ころ
24日(火)・25日(水) 8:40~10:30	18日(水) 13:30~15:00	13日(金) 9:30~11:00 13:30~15:00	地域保健 センター

休日当番院

日	内 容	町 名	電 話 番 号
1 (日)	内 まつむら内科クリニック	江尻町	44・1133
	小 いけうち小児科医院	宇多津町	49・2100
	外 高尾医院	元町一	46・5111
	歯 宮崎歯科医院	元町一	46・2478
8 (日)	内・小・外 回生病院	室町三	46・1011
	歯 武部歯科医院	文京町一	46・1800
15 (日)	内・小・外 坂出市立病院	文京町一	46・5131
	歯 石川歯科医院	文京町一	46・3008
16 (祝)	内 綾循環器科内科医院	久米町一	46・6277
	内 富士クリニック	宇多津町	49・7576
	外 北条医院	江尻町	46・2201
22 (日)	内・外 聖マルチン病院	谷町一	46・5195
	歯 岩田歯科医院	旭町一	46・5026
29 (日)	内 佐藤医院	元町一	46・3387
	内 つぎざ内科クリニック	林田町	47・0130
	外 たかはし整形外科医院	笠指町	45・6121
	歯 あらきデンタルクリニック	室町三	59・1184

※当番医院のお知らせは(☎45・0199)  
 診療時間9:00~18:00(歯科は9:00~16:00)

編 集 後 記

笠山山頂から市街地を眺望し、一体どのくらいの人が、元々の坂出の海岸線は坂出高校あたりであり、北へ北へと海岸線を埋め立て発展してきたことを知っているのだろうかと思う。私自身、広報の仕事をするまで知らなかった。学校では習わない郷土の歴史。久米通賢翁は1829年に東西大浜塩田を完成させ、「日本一の塩のまち」坂出の基礎を築き、その後、先人たちは港湾整備と番の州工業地帯を造成し、坂出を塩のまちから港湾工業都市へ発展させた。現在、瀬戸大橋の開通と坂出駅周辺整備事業の完成で、瀬戸内の交流拠点への発展を目指している。7月1日、市制施行65周年を迎える。歴史的線上の現在を含め、郷土の歴史は後世に伝えていかなければならない。

坂出市立病院糖尿病内科医長 大工原 裕之

私が小学生のころは、塾もコンビニもファストフードも無く、夕方まで近所の友達と遊んで、夕食後にテレビを見て、学校の宿題を済ませて、夜9時過ぎはもう布団に入る時間でした。今の小学生は勉強に忙し、遊んだり運動したりする時間が減っていることはわかりますが、この子たちが大人になったときに日本はどうなっているのでしょうか?おそらく世界一の長寿国でなくなってしまうことは目に見えています。コンビニの小学生に、きちんとした食生活を送らないと大人になって血管が硬くなったたり大変なことになると言ったところで、そんな先のことなどピンと来ないでしょう。子どもは親の食事の仕方、睡眠、運動が正しいと思っています。「小児メタボ」を増やさないために、親が子どもの手本となる正しい生活習慣を送ることがいちばん大切だと思っております。



「小児メタボ」を増やさないために

先月は「小児メタボリック症候群」の診断基準ができたこと、「小児メタボ」の原因に、動物性脂肪のとり過ぎ、いつでも買い食いできる環境、不規則な食事、運動不足などが挙げられることとお話ししました。つい先日、夜9時過ぎのコンビニで、塾帰りと思われる小学生数人がカップ麺を買ってお湯を入れてもらい、その場で食べていたのです。一緒に500mlペットボトルの甘い炭酸飲料を飲み干していました。果たしてこれがこの子たちの「晩ごはん」なんだろうか、あるいはこれとは別にすでに夕食は済ませていたのだろうか。思わず考え込んでしまいました。



## アイドル大募集!!

今月は平成18年1月から3月生まれのお子さんを募集します。ご希望の人は、お子さんの名・住所・生年月日・保護者の氏名・連絡先を明記のうえ写真・メッセージ(28字以内)を添えて郵送でご応募ください。

申込・問合せ 762-8601 坂出市室町二丁目3番5号 市秘書課広報広聴係 ☎44-5000 へ

締切日 7月10日(火) 必着  
応募者多数の場合は抽選

「天真爛漫」  
みんなに笑顔でっ!!

いつまでもこの笑顔を忘れずに  
純正兄ちゃんと仲良くね♡

お散歩大好き琉生くん  
オットコマエに育ってね♡

私・しゃんとこべーって  
よく言われます★何事もやる気満々♡

琉生ちゃん  
るい

凜ちゃん  
りん

春華ちゃん  
はるか

健やかに  
大きくなってください

そろそろ大好きな  
おっぱいも卒業!かな?

みなみちゃん

雅大ちゃん  
まさひろ

史隠ちゃん  
しおん



5歳児 楓芽ちゃん  
ふうが  
(ぼくのだいすきな  
りぼんちゃん)



5歳児 青空ちゃん  
そら  
(プテラとトンビ)

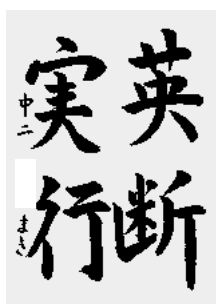

2年 まきさん



6年 瑞葵さん  
みずき

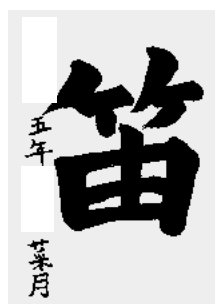

5年 菜月さん  
なつき

編集・発行 坂出市総務部秘書課  
〒762-8601 香川県坂出市室町二丁目3番5号 ☎44-5000



**豚肉の夏野菜巻き**

①(作り方) いんげんはヘタを取る。にらのは太さに切り、一緒にゆでる。  
②みょうがは縦半分に切って斜め薄切りにし、しょうがと混ぜる。  
③キャベツは手で一口大にちぎり、ゆでる。  
④豚肉を広げ、いんげん、にら、しょうがをのせて巻く。  
⑤フライパンに油を中火で熱して焼く。裏返して焼く。中まで火を通して焼き色をつける。  
⑥器に盛り、みょうがとしょうがをのせる。キャベツを添え、酢じょうゆを回しかける。

**遊食ふぁいる 160**

「1人分の栄養量」  
エネルギー 255 kcal  
たんぱく質 15.2g  
脂質 15.8g  
カルシウム 28mg  
塩分 1.5g

市の動き		6月1日現在 ( )は前月比		世帯数		出生		死亡		転入		転出		交通事故		救急		火災	
市制施行	昭和17年(1942)	人口	56,625人(23)	世帯数	21,395世帯(25)	出生	44人(4)	死亡	52人(-25)	転入	167人(-108)	転出	136人(-154)	交通事故	67件(死者1人)	救急	265件	火災	4件
市の面積	92.46km <sup>2</sup>	男子	26,920人(14)																
市の木	珊瑚樹	女子	29,705人(9)																
市の花・草花	桜・コスモス																		