

≡ 広報

さかいで

No.1256

2011
(平成23年)

11



第13回水のフェスティバルin府中湖にて

特集 一番大事な備えを忘れていませんか?… 2・3P

秋の火災予防運動…………… 4P

2011さかいで まなとピアフェスティバル…………… 5P

<http://www.city.sakaide.lg.jp/>

30年以内に80〜90%の確率で発生すると言われている南海地震。避難場所は市のホームページで確認したし、家具の固定も非常持ち出し品もばっちり。これで備えは万全！そう思っているあなた…

一番大事な備えを忘れていませんか？



今年3月、東北地方を中心に日本に未曾有の被害をもたらした東日本大震災。連日、テレビ画面に映し出されたのは、孤立し助けを待たなくさんの人々の姿であった。行政機関も想像を超える被害を前に機能不全状態。「災害が大きくなればなるほど公助は期待できません。」王越町木沢地区で自主防災組織の会長を務める北山定男さんは言う。

自主防災組織の力

自主防災組織とは、自治会や小学校区などを単位として地域住民で組織し、自発的に活動する防災組織のこと。では、自主防災組織は一体どんな力を秘めているのだろうか。

自主防災組織は、災害発生時に市からの情報収集・伝達や避難誘導、避難所の管理・運営のほか、救出や

初期消火活動、といった消防士さんからの大変重要な役割を担う。万一、子どもが1人で家にいるときに災害が発生したら、または遠く離れて住む両親が被災したら、あなたはすぐに現場に駆け付けることができるだろうか。

そんなときに、あなたの代わりになって大切な人を守ってくれるのが地域の自主防災組織である。

普段からの備え

しかし、そんな自主防災組織も、災害時に急に活動できるわけではない。住民同士がお互いの顔も名前も知らない、また避難しようとしてもどこに逃げていいかわからない、そんな状況下では自主防災組織の活動はスムーズに進まない。

地域住民に関する情報を事前に把握しておくことや、防災訓練等を通じた防災知識の普及も自主防災組織の大事な仕事の1つである。

地域だからこそできる備え

また、地域によって警戒すべき災害が異なることにも注目したい。同じ坂出市内でも、津波、液状化、土砂災害等、さまざまな危険の可能性がある。(図1参照) 住んでいる場所や被害状況によっては、市の指定避難場所まで逃げる途中に危険が潜んでいる場合もあるようだ。

そんなときに決めておくと安心なのが一時避難所である。地形や付近の環境を熟知した地域住民だからこそ分かる、より安全な場所。自分が住む地域の危険の特性を知り、それを想定した避難場所や避難ルート等を話し合っておくとよいだろう。

まだまだ低い活動カバー率

坂出市でも平成16年以降自主防災組織の結成が進み、今年の4月1日現在で61の自主防災組織が活動している。地域全体の世帯数のうち、自主防災組織がカバーする世帯数の割合を「自主防災組織活動カバー率」というが、坂出市の活動カバー率は約52.5%で約半数の世帯が自主防災組織の活動範囲内にあるという計算になる。しかし、この数字は他地域に比べるとまだ低い。(グラフ参照) また、市内でも地域ごとに数字に大きな開きがあることも注目すべき点だ。(図2参照)

グラフ 自主防災組織活動カバー率の比較

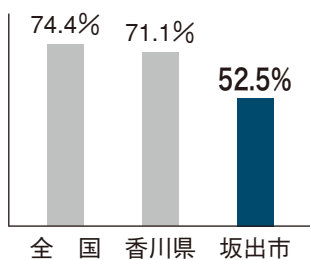

(坂出市、香川県の数字はH23.4.1現在 全国の数字はH22.4.1現在のもの)

図2 自主防災組織活動カバー率 (校区・地区別)



図1 坂出市被害想定図 (市地域防災計画より)



※坂出市被害想定図について、詳しくはハザードマップ (市職員課危機監理室にて配布) または市ホームページをご覧ください。

関心の低さがネック

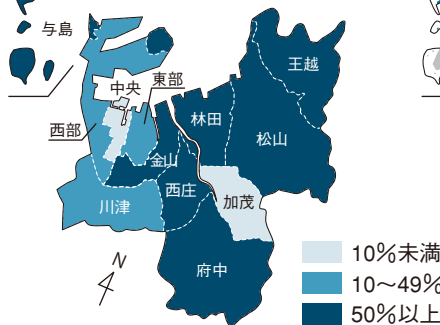
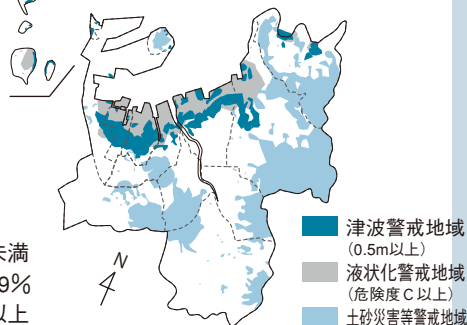
王越町は災害時に陸の孤島になる可能性があり、地域の力がとても重要になります。しかし、まだ地域の防災への関心は低く、自主防災組織の活動も思うように進みません。

そこで、幼少期から防災意識を高めてもらうため、昨年地元の小学校に防災マップ作りを提案しました。小学生と実際にまちを歩いて危険箇所を発見。子どもたちもマップ作りを通して危機感が芽生えたようで、行動を起こすこと、想像することの大切さを再認識しました。

また、災害時の要援護者を把握することも必要ではないかと考えます。情報がなければ助けようにもどこに向かえばいいのかわかりません。8年前から婦人会や民生委員の協力を得て、一人暮らしの高齢者の情報収集を行っています。最近では近所付き合いが希薄になってきて、ここ王越町でも寝たきりや介護情報といった踏み込んだ情報の収集は容易ではありません。今後の課題ですね。

王越小学校の防災マップは、平成22年「小学生のぼうさい探検隊マップコンクール」で佳作を受賞。

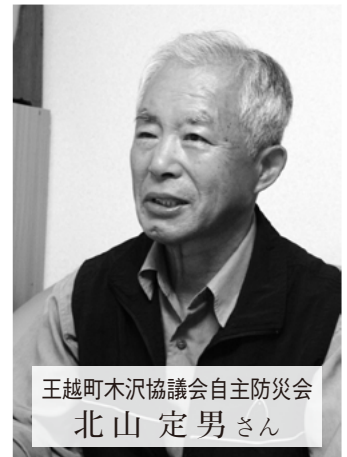
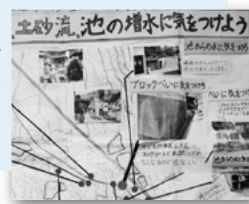

王越町木沢協議会自主防災会
北山 定男さん

平成18年に王越町木沢協議会自主防災会を立ち上げ、現在まで会長を務める。今年6月には岩手県石巻市にてボランティア活動に従事するなど精力的に防災活動に携わる。



久米町西連合防災協会
樋口 正敏さん

平成18年より久米町西連合防災協会（4つの自治会で組織）の活動に携わる。当組織の部長として、年に1回ずつ実施する総会、防災訓練の企画を担当している。

マンネリ化を防ぐ

最初は新鮮だった防災訓練も回数を重ねるとどうしてもマンネリ化してしまいます。そこで、まずはコミュニケーションをとることを第一に考え、みんなで楽しみながら防災について学ぶようにしました。クイズや震災経験者の講演など、趣向を凝らしたメニューにより、参加者もだいたい増えてきました。また、組織員の高齢化も問題です。組織の活動が若い人の感覚とかけ離れたものになってしまっただけではいけないので、今後は若い人たちにも訓練や組織に積極的に参加してもらい、意見を聞かせてほしいと思っています。

最近は自治会未加入者が増加しています。自主防災組織はほとんどが自治会を単位としているので、自主防災組織でカバーできない人が増えてきています。ぜひ自治会に加入して、日頃から人間関係を作ってもらいたいですね。

訓練参加者の声

防災はみんなの共通話題。あまり知らない人とでも対策についてなど話ができます。子どもも防災訓練に喜んで参加していますよ。



終わりに
自主防災組織の結成は目的ではなくスタートである。いざというときに自主防災組織がその力を十分発揮できるよう、平常時から地域で豊かな人間関係やコミュニティを築いておくことが重要である。
あなたも、地域のかたにあいさつをしたり、防災訓練に参加することから、共助への取り組みを始めてみませんか？

リーダー選びは慎重に
市も非常に期待を寄せている自主防災組織。その会長には、地域や防災への熱い思いを持ったかたが多数おられます。
一方で、自主防災組織が自治会を母体としているため、会長が自治会長の交代とともに頻繁に変わってしまうケースも少なくないようです。それでは、活動の継続性も失われ、組織自体が形骸化してしまいます。リーダーや班員選びは、組織を動かすために誰が適任かという視点から行うようお願いいたします。



市職員課 危機監理室
笠井 武志 副主幹



11月9日～15日まで



秋の火災予防運動

消したはず 決めつけしないで もう一度
(平成23年度防火標語)

11月9日(119番の日)から15日までの7日間、秋の火災予防運動を実施します。これから空気が乾燥し、火災が発生しやすい時季を迎えます。一人ひとりが防火意識を高め、火災を出さないように注意してください。

防火作品を展示します

11月1日(火)～11日(金)まで、JR坂出駅構内ギャラリーかもめにて展示します。

香川県知事賞



小 5年
奈々花さん

設置していますか？住宅用火災警報器



警報器は、煙式と熱式がありますが、煙式が火災をより早く発見するための有効な方式ですので、煙式を設置しましょう。

Q どこで買えばいいの？

A 消防設備販売店やホームセンター、家電量販店など

Q どこに取り付けるの？

A すべての寝室の天井または壁に設置してください。
寝室が2階以上にあるときは階段にも設置が必要です。

ご存じですか119番登録制度

119番登録制度とは

一人暮らしの高齢者・障がい者等災害や事故などの発生時に特別の支援を必要とするかたについて、緊急支援に必要な個人情報を登録することにより、事故発生時に消防車や救急車などが速やかに出動し、支援活動や救急活動を迅速に開始するためのものです。



119番登録制度の対象者は

市内在住で事故などの場合に特別支援を必要とするかたで、個人情報の提供に同意し、支援情報として活用することを承諾するかた。

登録の方法は

申請書に必要な事項を記入して、市消防本部へ提出してください。(申請書は、市消防本部・各出張所・市ふくし課・市かいご課にあります。)

現在119番登録されているかたへ

市消防本部では、119番登録システムを更新するため、平成24年1月10日～3月15日までの間、119番通報時に登録番号での住所・氏名などの確認ができなくなります。大変ご迷惑をおかけしますが、あらかじめご了承ください。

■詳しくは、市消防本部(☎46・0119)へ

目安箱への ご意見・回答の紹介

これまでいただいたご意見の要旨や回答の内容について、その一部を紹介いたします。

☑ご意見

高齢者通院バス(タクシー)を運行してほしい

○回答

本市では平成22年度で策定した坂出地域公共交通総合連携計画に基づき、平成23年10月より、府中地区から西庄地区を經由して坂出駅まで結ぶ、デマンド型乗合タクシーを運行しています。引き続き、平成24年以降において、循環バスの導入を予定しており、市街地の幹線道路を回る循環バスの導入時には、地元関係者のご意見等も伺いながら、総合病院、公共施設、商業施設等を回る路線の設定や停留所の設定などを行い、高齢者のかたが通院や買い物等で利用しやすい循環バスを目指していきたいと考えております。

(市環境交通課)



11/6~13(日)

2011 さかいで まなとピアフェスティバル

今年も生涯学習の祭典「まなとピアフェスティバル」が開催されます。毎年多くの家族連れらでにぎわう坂出の一大イベントに足を運んでみませんか？



1 香風園

13日 万葉茶会、ふれあいらんどステージ、邦楽(箏・尺八)子ども(親子)体験教室

2 鎌田共済会郷土博物館

8~13日 博物館のお宝展

3 市民ふれあい会館

12日 人権アニメ&バルーンショー、天とう虫づくり
13日 芸能まつり
12・13日 ふるさと自慢「わがまち名人」、中河与一コーナー、我楽苦多コレクションコーナー、万葉を愛でる集い、非行防止健全育成ポスターの展示、華道展、子ども(親子)体験教室

4 大橋記念図書館

6日 図書館講演会「ちょっと気になる子」(仮題)
12日 紙芝居の会
13日 本のリサイクル市、郷土映像放映
13日^{まで} 坂出市の東日本大震災災害支援活動写真展
29日^{まで} 「発達障がい」をもつ子どもの「困り感」に関する資料展

5 郷土資料館

11月1日~12月4日 讃岐国府跡を探るー平成22年度の調査ー

6 市民美術館

6~13日 公民館・働く女性の会講座生・自主グループの作品・展示等、放送大学のパネル展示
12・13日 放送大学体験視聴・説明会等

7 市民美術館芝生広場・東側道路

13日 ふるさとの親子まつり(体験、飲食・販売コーナー)

8 中央公民館

12日 勾玉づくり

9 中央公民館周辺

13日 体験コーナー(竹パンづくり)、フリーマーケット

10 勤労福祉センター

12・13日 讃岐三白展示、子ども体験教室
13日 健康まつり、学校給食パネル展

11 ハナミズキ広場

13日 フェスティバルセレモニー、友遊あいらんどステージ

12 市民ギャラリー「かもめ」

12・13日 山野草展

13 市民広場

13日 展示、体験、相談、飲食・販売コーナー

14 リサイクルプラザ

13日 体感・循環リサイクルフェア

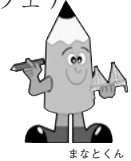

まなとくん

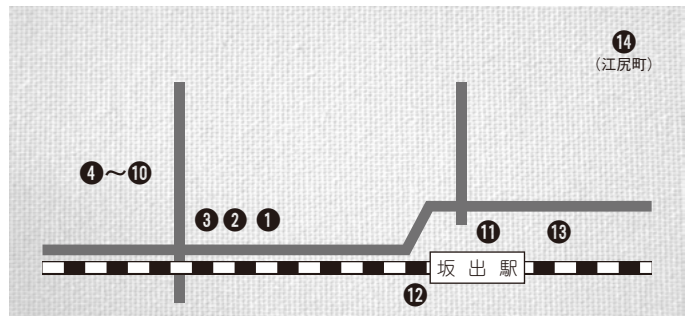

※スタンプラリーでプレゼント進呈!

■詳しくは、市社会教育課(☎44・5026)へ

■目安箱へのご意見・問い合わせは、市秘書広報課(☎44・5000)へ



子育てサークルでは、参加された親子が安心して利用できるように専用スペースを設けたり、または親子で行う簡単なクッキング等さまざまな行事を開催したりしています。なお、自主子育てサークルについては、まだ実施されていない地域もありますので、今後検討していきたいと考えております。(市子ども課)

○回答
本市は現在、子育て支援センター2カ所、つどいの広場1カ所、坂出市子育てサークル1カ所、自主子育てサークル7カ所、母子愛育会サークル4カ所、児童館サークル1カ所を実施しております。

☑ご意見
子育てサークルに参加したいのですが

第13回 中河与一文芸賞・幹子賞

●中河与一文芸賞

妹は、僕がまもる

小2年

天成

優秀賞

「百円からできる国際協力」を読んで

小4年

舞

「もったいない」の気持ちを大切に

小4年

泉希

浜辺家のかわいい宝物

小5年

海成

クラスをひとつに、「こども電車」を読んで

小5年

尚子

お弁当配りに参加して

小6年

彩水

生きようとする命

中3年

真由香

佳作 17編

●中河幹子賞(短歌)

夏の夜空に絵をかく花火たちとどくといいな東北の空に

小4年

心

優秀賞

1位 糸とんぼ見えないくらいのうすい羽すいすい飛ぶよお大師池を

中2年

みな美

2位 つかまえたせみとぼくとめがあったごめんやつばりにがしてやるよ

小1年

俊介

3位 たいふうがあめかぜつれてライオンのおたけびのようガオーガオーと

小2年

伊万里

入選 18首

●表彰式・記念講演

日時 11月20日(日)午前10時～

会場 市民ふれあい会館

内容

・表彰式

午前10時～10時45分

・講演 島 達夫氏

(四国学院大学文学部教授)

午前10時50分～11時40分

入場料 無料

詳しくは、

中河与一・幹子顕彰会事務局

(☎46・5301)へ

水道メーターの一斉取替について

対象地区 京町・室町・久米町・青葉町・池園町・大池町・花町・小山町・谷町・中央町・寿町・本町・元町・昭和町・入船町・駒止町・西庄町・林田町・加茂町の各町の一部

※対象者には事前にはがきにてお知らせします。

期間 11月7日(月)～25日(金)

取替業者 市内指定給水装置工事業者

費用 無料

詳しくは、水道局監理課業務係

(☎46・4300)へ

ごみに関する作品入選者発表

市では、環境衛生意識の高揚のため、市内の小・中学生を対象にごみに関する標語とポスターを募集し、

応募されたポスター210点、標語376点の中から、次のかたがたが入選されました。

ポスターの部

小5年	琴葉	小4年	知希
小5年	笑香	小6年	奈央子
小5年	健智	小5年	皓太
小4年	さくら	小5年	秘奈
小6年	紀香	中3年	早姫
小6年	奈生	中2年	春佳
小6年	千華	中2年	将生
小4年	大輝	中3年	宏太
小6年	歩実	中3年	仁美
小5年	紅葉	中1年	翔太
小6年	恭佳		

標語の部

小4年	明花	小4年	尚弘
小5年	千夏	中1年	亜希子
小6年	裕太	中2年	俊太
小5年	茉那	中3年	ちひろ
小5年	祐也	中3年	咲
小4年	寿々華	中3年	浩基
小6年	貴士	中3年	僚太
小5年	真輝	中1年	舞華
小4年	寿季也	中1年	尚希
小5年	大地	中2年	諒
小6年	魁斗	中2年	諒祐
小5年	涼汰	中3年	雄大
小4年	拓征	中3年	優真

市長サロンを開催しました

意見交換の様子を一部紹介します

10月4日

坂出市PTA連絡協議会青少年育成部会

参加者の主な発言

- ① 公園の数を増やしてほしい。
- ② 津波などの災害時の避難経路を周知してほしい。また、指定避難所に十分な食料などは備蓄しているか。

市長の主な発言

- ① 市内にはみなさんが知らない公園がたくさんあります。そのうち、鎌田池公園や西大浜の公園などについては、駐車場、トイレなどの整備を行う予定です。また、大きな公園は防災公園としての役割を果たしますので、一時避難所としての整備も進めてまいります。
- ② 国は、東日本大震災を受けて津波の想定を見直します。市では、それを基にハザードマップを見直す予定です。災害時に、KBNデータ放送、FMサン、ツイッター、エリアメール、ホームページ等で情報を発信しますので、情報は自分で手に入れるようにしてください。また、備蓄は千人分の食糧を1日分確保していますが、自助・共助・公助は7・2・1と言われています。国からの指導にもありますように各自で3日分程度の食糧等は準備しておいてください。



詳しくは、市生活課(☎46・4503)へ

詳しくは、市秘書広報課(☎44・5000)へ

教育委員会委員に斉藤氏

市教育委員会委員に斉藤恵子氏（府中町61歳）が9月28日付で任命されました。任期は平成27年9月27日までです。

詳しくは、市学校教育課
（☎44・5024）へ

さかいで介護の日2011

日時 11月9日(水)

午後1時～3時30分

（作品展は午前9時30分～）

会場 ふれあい会館

内容 介護体験コーナー
（最新の福祉用具展示）
脳トレ体験コーナー

詳しくは、市かいご課 地域包括支援センター
（☎44・5091）へ

市営住宅および市営貸店舗入居者募集

募集期間 11月1日(火)～11日(金)

受付場所 市建設課

募集住宅

【公営住宅】

八十場南団地

・昭和48年度竣工簡二2DK 1戸

月額家賃

9,500円～15,700円

・昭和42年度竣工木造2K 1戸

月額家賃

3,400円～7,200円

八十場西団地

・昭和51年度竣工簡二3K 1戸

月額家賃

11,300円～19,700円

・昭和52年度竣工簡二3K 2戸

月額家賃

12,700円～23,900円

常盤団地

・平成5年度竣工耐火3DK 1戸

月額家賃

22,800円～51,900円

【改良住宅】

京町団地

・昭和45年度建設中耐2DK 1戸

月額家賃 8,000円

・昭和60年度建設中耐2LDK

月額家賃 32,000円

・昭和40年度建設中耐2DK 1戸

月額家賃 9,000円

入居資格

・市内に住所（または勤務先）を有して現に住宅に困っているかた

・入居の際、同居の親族がいるかた

・市税の滞納のないかた

・収入で月額所得（諸控除後）の金額が次の基準に適合するかた

・公営住宅では158,000円（裁

量階層214,000円）以下のかた

（夫婦子ども2人の標準世帯で、年間総収入が4,472,000円未満）

改良住宅では114,000円（裁

量階層139,000円）以下のかた

（夫婦子ども2人の標準世帯で、年間総収入が3,812,000円未満）

※暴力団員による不当な行為の防止に

関する法律第2条第6号に規定する

暴力団員は申し込みできません。

募集貸店舗

市営京町改良店舗2区画

（京町二丁目13911人工土地内）

・月額家賃39,600円

面積36・04㎡

・月額家賃42,500円

面積38・64㎡

応募資格

・市内に住所（または勤務先）を有するかた

・市税の滞納のないかた

・店舗を営営するに足る十分な資金

および能力または経験があるかた

※営業することができない業種があり

ますので事前にお問い合わせください。

※暴力団員による不当な行為の防止に

関する法律第2条第6号に規定する

暴力団員は申し込みできません。

詳しくは、市建設課

（☎44・5011）へ

香川県特定公共賃貸住宅（中堅所得者居住用）入居者募集

募集期間 常時受付

募集住宅

坂出府中団地 14戸（3DK）

・所在地府中町5001番地9

・構造鉄筋コンクリート造3階建

・家賃46,500円～60,000円

入居資格

・同居親族または同居しようとする

親族がいること

・県税等の滞納がないかた

・暴力団員でないこと

・月額所得（諸控除後）が158,000円～487,000円の世帯

詳しくは、香川県建築設計協同組

合（県庁住宅課分室）

（☎087・832・3587）へ

平成23年度幼稚園児募集

坂出一幼稚園

募集人員

・3歳児（3年保育）55人

平成20年4月2日から平成21年

4月1日までに生まれた幼児

・4歳児（2年保育）若干名

・5歳児（1年保育）若干名

※満3歳児保育も受け付けています。

●入園説明会

11月2日(水)・9日(水)

午前9時30分～11時30分

●受付期間

11月1日(火)～25日(金)

●預かり保育時間

保育終了後～午後6時

※春・夏・冬休み期間中も実施

★未就園児親子登園ひよこぐみ

を開設中。

詳しくは、坂出一幼稚園

（☎45・2141）へ

ルンビニ幼稚園

募集人員

・3歳児（3年保育）50人

平成20年4月2日から平成21年

4月1日までに生まれた幼児

・4歳児（2年保育）若干名

平成19年4月2日から平成20年

4月1日までに生まれた幼児

※満3歳になられるお子さまは、

随時入園。

●受付期間

11月1日(火)～12月3日(土)

●預かり保育時間

保育終了後～午後6時

※春・夏・冬休み期間中も実施

詳しくは、ルンビニ幼稚園

（☎46・9775）へ

はかりは正確ですか

特定計量器(はかり)の定期検査を実施します

取引や証明に使用するはかりは、計量法に基づき2年に1回定期検査を受けなければなりません。下記のとおり、はかりの定期検査を実施し

ますので、必ずいずれかの会場で検査を受けてください。
 ■詳しくは、市産業課
 (☎44・5012)へ

検査区域	検査日	検査時間	検査場所
王越町・大屋富町・高屋町・林田町・西庄町	11月8日(火)	10:00~12:00 13:00~15:00	農協林田支店
府中町・加茂町・林田町(一部)	11月9日(水)	10:00~12:00 13:00~15:00	農協加茂支店
西大浜・入船町・本町・元町・駒止町(一部)・沖の浜・中央町・与島町(一部)・番の州町・瀬居町・築港町	11月10日(木)	10:00~12:00 13:00~15:00	シルバー人材センター前駐車場(入船町)
小山町・青葉町・笠指町・八幡町・寿町・元町(一部)・新浜町・御供所町・宮下町・京町・横津町・旭町・江尻町(一部)・谷町・駒止町(一部)	11月14日(月)	10:00~12:00 13:00~15:00	市役所
川津町・久米町・昭和町・横津町(一部)・室町・江尻町・駒止町	11月15日(火)	10:00~12:00 13:00~15:00	市役所
文京町・池園町・白金町・本町・富士見町・昭和町(一部)	11月16日(水)	10:00~12:00 13:00~15:00	市役所
櫃石	11月17日(木)	10:00~10:30	櫃石小中学校
岩黒		10:45~11:15	岩黒小中学校
与島		11:30~12:00	与島出張所

※受付時間 検査開始時間~検査終了15分前(櫃石・岩黒・与島は検査終了10分前)

みんなの力と気づきで子ども安全・安心まちづくり

市では、市民のみなさまをはじめ、子どもたちの安全・安心を守るため、香川県警察・坂出警察署と協力して、緊急通報装置付き防犯カメラを設置するなど、防犯環境の整備の充実を図っています。
 市民一人ひとりの力で防犯意識の高いまちを作りましょう。

防犯カメラつき緊急警報装置

設置場所(4カ所)
 ・西大浜南二丁目2-1
 ・新浜町1-1
 ・八幡町二丁目7-7
 ・駒止町一丁目1-34
 近隣の駆けつけ隊や通行者が駆けつけ警察に通報してくれます。
 (今年度さらに7カ所程度増設予定)



スーパード防犯灯

設置場所(1カ所)
 ・JR坂出駅前市民広場
 県警本部に通報されます。



子ども緊急通報装置

設置場所(7カ所)
 ・中央地区
 坂出警察署に通報されます。



詳しくは、市環境交通課
 (☎44・5009)へ

「必ずチェック最低賃金! 使用者も 労働者も」

香川県最低賃金が平成23年10月5日から改定されました。

時間額 667円

詳しくは、香川労働局賃金室
 (☎087・811・8919)へ

11月は児童虐待防止推進月間です

「守るのは
気づいたあなたの
その勇氣」



虐待を受けた
と思われる子ど
もを見つけたと
きや子育てに悩
んだときには、
児童相談所や市
の窓口などに連
絡してください。

相談先
・香川県西部子ども相談センター
(☎24・3173)



オレンジボンには
子ども虐待を防止す
るというメッセージ
が込められています。

子どもと家庭の電話相談

子どもさんに関する悩み、心配ご
とについて、何でもご相談くださ
い。

専任の相談員がお受けします。
相談先

・香川県子ども女性センター内
「子どもと家庭の電話相談」へ
(☎087・862・4152)

受付時間
月～土午前9時～午後9時
詳しくは、市こども課
(☎44・5027)へ

女性に対する暴力をなくす運動

11月25日は、「女性に対する暴力
撤廃国際日」です。

配偶者等からの暴力、性犯罪、売
買春、セクシュアル・ハラスメン
ト、ストーカー行為や人身取引など
女性に対する暴力は、女性の人權を
著しく侵害するもので、決して許さ
れるものではありません。一人で悩
まず、ご相談ください。

また、この運動期間をきっかけ
に、女性に対する暴力のない社会づ
くりを進めましょう。

相談先
・市こども課 (☎44・5027)

・香川県警察総合相談センター
全国共通短縮ダイヤル
(#9110)

または(☎087・831・0110)
※最寄りの警察署でも相談できま
す。緊急の場合は110番へ
・香川県子ども女性相談センター
(☎087・835・3211)
・かがわ男女共同参画相談プラザ
(☎087・832・3198)

全国一斉「女性の人権ホットライン」開設

日時 11月14日(月)～20日(日)
平日 午前8時30分～午後7時
土・日曜日 午前10時～午後5時
相談先 (☎0570・070・810)
相談員 人権擁護委員および法務局職員
詳しくは、市人権課
(☎44・5008)へ

みからびうどんと認定

次の商品がさかいでブランドとして認定されました。



金時三味プリン

坂出特産の三金時(みかん・い
も・にんじん)をたっぷり使った
素朴で懐かしい味のプリン。



(株)名物かまど
☎46・1215

柿茶®の粉茶

太陽の光をたくさん受けた柿の葉
を粉末化。鮮度を保つため1杯ず
つスティック包装している。



(有)生化学研究所
☎46・2436

家んぎの干物(熟成灰干し干物)

瀬戸内海産の魚(真鯛・黒鯛・ス
ズキ)を、海水を特別な平釜で
じっくり煮詰めたら塩と隠し味
の魚醤さしじょうのたて塩に漬け込み、熟成
灰干し乾燥をした干物。



(有)詫間水産
☎0875・82・3999

さかいでびっぴ飯

うどんとご飯を炒め、うどんだし
の風味を利かせた醤油味の讃岐さ
かいでのB級グルメ。



さかいでびっぴ飯普及会
☎46・0684

詳しくは、市産業課
(☎44・5012)へ

じんけん愛坊の



人権だより

No.492

あいさつ運動を通して

小 6年
佑隆 さん

多くの学校には「あいさつ運動」という活動があります。この活動は毎週火曜日にろうかに並び、通る人にあいさつをしていくという活動です。この活動を通して、多くの学校にあいさつをする人が増えていると感じています。

ぼくが運営委員としてこの活動に取り組み始めたのは半年前からですが、気になることがあります。それは、人によってあいさつの仕方を変えている人がいるように感じるので。例えば、相手によってあいさつをしなかったり、あいさつはするけど言葉がきたなかつたり。

ぼくは、そんな光景を目にするたびに、このままでいいのかと、がっかりした気持ちになります。どうしてそんなあいさつの仕方をするのでしょうか。それはきっと、あいさつのされ方で嫌な思いをした相手の気持ちに分かっていないからだだと思います。もし、自分だけにあいさつをしてもらえなかったら、とてもつらいと思います。学校へ行きたくなくなるかもしれません。それに、友達がこのようないい思いでいるのもつらいです。

ぼくはあいさつをされる人の気持ちを考えていきたいです。そして、だれとでも同じように気持ちのよいあいさつができるように、今以上に心のこもったあいさつを心がけていこうと思います。

少年育成センターだより

No.475

強い心を持って

高 1年
奈月子 さん

「薬物に手を出してはいけない。」みなさんは、どのような気持ちで聞いていますか。

私たちは薬物について、よく耳にする機会があります。けれども私自身はそういう話を今まで、あまり真剣に聞いていませんでした。それは自分が薬物を乱用するはずがないという、絶対的な自信があったからです。

しかし、最近テレビを見ていて感じたのは、自分は大丈夫だという考えが、薬物の一番の落とし穴なのだという事です。ニュースで有名人が薬物で逮捕され、話題になっているのを時々目にします。その人た

ちはみんな、こう言いま
す。
「自分は薬物に縁は無いと思
っていた。」
「いつでも止められると思
っていた。」
テレビで人気のあの人がま
さか、と違って驚きまし
た。絶対自分は大丈夫。そ
う思っていたのに、なぜで
しょうか。
「一度だけなら。」心に隙
間風が吹いていたのでしょ
うか。この隙間から自分の
心、肉体、人生、大切な家
族の幸せ、それら全ての崩
壊が始まるのです。もし一
瞬の隙間風のせいなら、そ
の隙間を埋めることのでき
る人と人との関わりや、互
いに助け合える社会が必要
ではないでしょうか。
今の時代、薬物の情報は
私たちの身近なところに溢
れています。だからこそ、
それらをはね返す強い心を持
っていくことが大切だと
思います。

スポーツサークル



林田拳法スポーツ少年団

私たちは、毎週火・木・土曜日に白峰中学校峰道館で19時～21時まで少林寺拳法の練習をしています。少林寺拳法には突き蹴り等の剛法と抜き技・逆技等の柔法、体を整える等の整法があります。私たちはこのうち、剛法と柔法をバランスよく練習しています。また、技術だけではなく、少林寺拳法の教えを学ぶ学科もあります。県大会・坂出市長杯大会等の大会参加や、沙弥海水浴場清掃活動等にも取り組んでいます。東部小学校体育館、谷町、府中町にも道場があります。興味のあるかたはぜひ見学にきてください。

横井 鈴代

学園広場



瀬居中学校ソフトテニス部

私たち瀬居中学校ソフトテニス部は、2年生6人、1年生5人で日々練習に励んでいます。私たちの目標は、まず大会で一勝することです。落ちついて確実に点を取れるように乱打やボレー、サーブなどの基本練習にしっかりと取り組んでいます。部員数は、他の学校と比べるととても少ないですが、みんなお互いのことをよく理解して行動できていると思います。これからも、みんなで協力し合ってお互いを高められるように頑張ります。

2年 薫

元気に二人三脚 101



今月は

府中町にお住まいの
赤澤 正宏さん(80歳)
峰子さん(78歳)
ご夫妻のお宅に

おじゃま!!

結婚後50年を振り返って

正宏 5人兄弟の二男で母を早くに亡くしたこともあり、小さい頃はいつも兄弟の面倒を見ていました。高等科卒業後は実家の農業を手伝い、25歳のときお見合いで妻と結婚。その翌年から高松の電気工事店で働くようになりました。

峰子 国分寺生まれ。19歳のときに洋装店に勤め始め、それから30年余りいろんな種類の服を作ってきました。息子が生まれてからは在宅で仕事をしながら子育て。もちろん子どもの服はすべて手作りでした。

正宏 電気工事の仕事は残業も多く大変でしたが、どんなに帰りが遅くてもごはんを食べずに待っていてくれる妻と息子のことを思うとどれだけでも頑張れました。

峰子 10年前から公民館活動でパッチワークをしています。仕事の経験を生かせるし、作品を作るときの没頭している感じが今でも好きですね。

正宏 60歳を過ぎた頃、知人に誘われ府中のボランティアクラブに入りました。その後、社会福祉協議会のふれあい協力員になり、主に一人暮らしの高齢者のお手伝いをしています。仕事内容は草抜きから掃除まで幅広いですが、ボランティアをされていてよく思うのは最近本当にご近所同士のつながりが弱まっていることです。近くで頼れる人がいないからと、私に電話をかけてこられるかたも多く、高齢者の地域での孤独を感じます。

趣味

正宏 朝食後、おいしいコーヒーを飲み喫茶店に出かけることです。

峰子 私は毎朝、朝食前に30分歩きます。コースの中には景色のいいスポットもあって、写真を撮っている人もたくさん見かけますよ。

今の楽しみ

正宏 ボランティアの一環で幼稚園や保育所などで竹細工づくりをしています。後日、子どもたちからお礼の手紙が届くのですが、それを妻と一緒に読むのが今の楽しみですね。

峰子 5年間続けているお茶です。月2回の公民館活動ですが、みんなとおしゃべりできる時間は貴重ですね。



さかいで塩まつり

9月25日、第20回さかいで塩まつりが瀬戸大橋記念公園で開催されました。製塩のまちとして栄えた坂出の歴史と久米通賢の功績を伝えようと坂出青年会議所が主催。同まつりは例年、5月に開催していましたが今年は東日本大震災の被災者に配慮して時期を変更したものです。

天候にも恵まれ、来場した大勢の家族連れらは塩のジャンボ滑り台やささまざまな催しを楽しんでいました。



坂出市デマンド型乗合タクシー運行開始

10月3日、デマンド型乗合タクシー出発式が香川県農業協同組合府中支所で開催されました。

デマンド型乗合タクシーとは、事前に登録された住民のかたの予約に応じて、乗合しながら低料金（1人につき300円）により運行するもので、路線バス等が通っていない公共交通空白地域である府中・西庄地区から既設公共交通機関が接続されているJR坂出駅までを運行するものです。



事故防止へ 高輝度路面表示で注意喚起

市と坂出署は、昨年、交通死亡事故が2件発生した市中心部の市道沿いで、ドライバーに注意喚起を促す高輝度路面表示を整備しました。

県内でも珍しいこの表示はドライバーが速度を抑制するよう、車道の両端に夜間でも立体物があるように見えるカラー模様の表示を設置。

市では、今後も引き続き関係団体とも協力しながら交通事故防止に取り組んでまいります。



第13回水のフェスティバルin府中湖

10月1日、いきいきウォークや三世代交流ドラゴンカヌー体験会などが、2日にはドラゴンカヌー大会などが府中湖にて開催されました。

ドラゴンカヌー大会には県内外から52チームが参加し、水しぶきを上げ白熱したレースが行われました。

小学生の部は府中スポーツ少年団野球部(坂出市)、成年女子の部は関西龍舟 華組(大阪府)、成年男子の部は関西龍舟 男山(兵庫県)が優勝しました。おめでとうございます。

さかいでっこガイド隊結成式

10月12日、崇徳上皇ゆかりの地を子どもたちが案内する「さかいでっこガイド隊」の結成式が開催されました。

ガイド隊として認定されたのは、これまで史跡巡りや崇徳上皇探検まっぷ作成、現地での実践練習などを重ねてきた市内の小学生12人。市長より認定証、隊員バッジを授与され、ガイド隊を代表して

耕太郎さん(小6年)が「これまで勉強してきた成果を出したい」と決意のことばを述べました。



合同ミニミニ運動会

10月7日、坂出市地域子育て支援センターによる合同ミニミニ運動会が、約60組の親子参加のもとJR坂出駅前市民広場で行われました。青く澄み渡った青空の下、玉入れや親子ダンス、参加者全員で色鮮やかなバルーンを広げるなど、参加者は楽しいひとときを過ごしました。

知っていますか 国民年金

社会保険料(国民年金保険料) 控除証明書が発行されます

国民年金保険料は、所得税および住民税の申告において全額が社会保険料控除の対象となります。

その年の1月1日から12月31日までに納付した保険料が対象です。この社会保険料控除を受けるためには、支払ったことを証明する書類の添付が義務付けられています。

このため、平成23年1月1日から9月30日までの間に国民年金保険料を納付されたかたには、「社会保険料(国民年金保険料)控除証明書」が11月上旬に日本年金機構から送付されますので、年末調整や確定申告の際には必ずこの証明書(または領収証書)を添付して

ください。

また、10月1日から12月31日までの間に、今年始めて国民年金保険料を納付されたかたには、来年の1月下旬以降に送付されます。

なお、ご家族の国民年金保険料を納付された場合も、ご本人の社会保険料に加えることができますので、ご家族あてに送られた控除証明書を添付のうえ申告してください。

問合せ 高松西年金事務所国民年金課

(☎087・822・2841)

防災 はじめの一步

日本の国土地形特性と地震について

「敵を知り己を知れば百戦危うからず」中国春秋戦国時代の武将孫武が「孫子の兵法」として残した格言の1つです。

防災にあてはめると、災害と気象地形を知り、わが能力・対処態勢を知ることが災害という敵に勝つ第一歩であると解釈できます。そこで今回から数回にわたり災害等のミニ知識を特集して紹介します。今回は日本の国土地形特性と地震についてです。日本列島は地震・火山大国、台風銀座といわれる程の地理環境に加え近年の地球温暖化による気象条件と相まって災害に極めて脆弱な環境にあります。

地球表面は十数枚のプレートと呼ばれる岩盤に覆

われ互いに動き合い境界付近で地震や火山活動が活発です。日本列島付近には4枚のプレートがあり、海のプレートが陸のプレートに潜り込んでいます。さらに日本は世界有数の地殻変動地帯に位置しており、面積は世界の1/400でも地殻エネルギーは世界の1/10です。地震はプレートの歪みが引き起こす海溝型と断層破壊が引き起こす内陸直下型があります。地震規模や大きさは震度とマグニチュードMで表示され、震度は揺れの大きさ、Mはエネルギー(Mが1大きくなるとエネルギーは32倍)です。平成20年6月の岩手宮城地震は未認定断層活動による地震であり、日本で地震の起こらない所はないことを認識し備えてください。

問合せ 市職員課危機監理室 (☎44・5023)

Japanese Culture in English

~日本の文化を英語で紹介~

今月は「紅葉(autumn leaves)」です。

Japanese people appreciate the beauty of autumn leaves very much.

Many people visit the mountains to view the autumn colors.

Most mountainous areas in Japan have a nice balance of evergreen and deciduous trees.



日本人は紅葉の美しさを心から楽しみます。

多くの人が紅葉を見るために山へ訪れます。

日本の多くの山々では、常緑樹と落葉樹がバランスよく混在しています。

落葉樹(deciduous)は、葉が赤くなる楓(maples)、黄色に染まるイチョウ(ginkgoes)など彩り豊かです。さあ、お友達を紅葉狩り“maple hunting”に誘ってみましょう！

健康教室

と き	内 容	講 師	と ころ	問 合 先
10日(木)14:00～15:30	講話 血管長持ち大作戦①～高血圧～	医師 松山 清志	市民ふれあい会館	市けんこう課 44・5006
15日(火) 9:30～11:00	実技 筋トレで痩せやすい身体づくり(タオル体操)	運動指導士 渡里 修		
1日(火) 9:30～11:00	実技 椅子に座って体操教室	運動指導士 池田 陽子	市民ふれあい会館	市地域包括 支援センター 44・5091
2日(水) 9:30～11:00	講話 ミュージック・ヒーリング ～音楽でココロいきいき、カラダはつらつ～	音楽療法士 野方 國枝		
9日(水) 9:30～11:00	実技 音楽に合わせて体操教室	運動指導士 尾島 文子		
17日(木)14:00～15:30	講話 痒みのもとは何だろう？ ～スキンケア始めましょう～	医師 友田 叔江		
18日(金)14:00～15:30	実技 音楽に合わせて体操教室	運動指導士 中村 麻紀		
22日(火)14:00～15:30	実技 椅子に座って体操教室	運動指導士 森 明美		
22日(火)14:00～15:00	座談会 認知症家族会「ほほえみの会」			
24日(木) 9:30～11:00	実技 男性はつらつ教室	運動指導士 渡里 美佳	市民武道場	
8日(火)14:00～15:00	講話 “ち”は生活習慣病ですよ	外科部長 近藤 昭宏	市立病院 2F 講堂	市立病院 46・5131
9日(水)14:00～15:00	糖尿病教室 インフルエンザと鍋料理! ?	糖尿病内科部長 大工原 裕之		
30日(水)14:00～15:00	講話 Let's乳ガン検診!!	放射線科技師 眞鍋 麻里		

母子保健行事 ところ 地域保健センター ☎45・7437

内 容	と き	対 象
3～4ヵ月児健康診査	1日(火)13:15～14:45	平成23年7月生まれ
1歳6ヵ月児健康診査	17日(木)13:15～14:45	平成22年5月生まれ
2歳児相談	10日(木) 9:30～11:00	平成21年11月生まれ
3歳児健康診査	24日(木)13:15～14:45	平成20年4月生まれ
こども相談(要予約)	18日(金) 9:00～11:00 13:30～15:30	子育てに不安のあるかた
ことばの相談(要予約)	10日(木)13:30～15:30	言葉の遅れや発音が気になるかた
離乳食講習	4日(金)10:00～11:30	生後3～4ヵ月
子育てサークル	15日(火)13:30～15:00	生後3ヵ月～1歳
パパママ学級(要予約)	20日(日)13:30～15:30	妊婦さんと家族
かもめ教室(要予約)	15日(火) 9:30～11:30	子育てに不安のあるかたのサークル

がん検診(要予約)

内 容	と き	と ころ
胃がん検診 (バリウム検査)	7日(月) 8:40～10:30	川津公民館
	8日(火) 8:40～10:30	川津公民館
	24日(木) 8:40～10:30	地域保健センター
子宮がん検診	2日(水) 14:00～15:00	林田公民館
	9日(水) 14:00～15:00	川津公民館
乳がん検診 (視触診・マンモグラフィ検査)	4日(金) 9:00～11:00 13:00～15:00	川津公民館
	25日(金) 9:00～11:00 13:00～15:00	地域保健センター

栄養相談(要予約)

と き	と ころ
7日(月) 13:30～16:30	地域保健センター

こころの健康相談(要予約)

と き	と ころ
29日(火) 13:30～16:30	地域保健センター

献血

と き	と ころ
13日(日) 9:30～16:00	勤労福祉会館
27日(日) 8:30～12:30	王越公民館

坂出ソロバチミスト主催無料乳がん検診(要予約)

種 類	対象者	と き	と ころ
乳がん検診 (視触診・マンモグラフィ検査)	40歳以上 (初めての)	13日(日) 9:30～11:00 13:00～15:00	坂出駅北口 まなとピア会場

休日当番院

日	内科および小児科	外 科	歯 科	
3(祝)	峯小児科医院 寿町三(☎46・4315)	土田内科医院 川津町(☎46・8451)	永井整形外科医院 川津町(☎45・1177)	
6(日)	松山医院 宇多津町(☎49・0706)	小林内科胃腸科医院 富士見町一(☎45・9595)	井上胃腸科肛門科クリニック 宇多津町(☎49・1700)	あきやま歯科 室町一(☎43・3668)
13(日)	回生病院 室町三(☎46・1011)	回生病院 室町三(☎46・1011)	かねこ歯科医院 林田町(☎47・4150)	
20(日)	坂出市立病院 文京町一(☎46・5131)	坂出市立病院 文京町一(☎46・5131)	津谷歯科医院 本町三(☎46・4180)	
23(祝)	上里医院 江尻町(☎45・8111)	いけうち小児科医院 宇多津町(☎49・2100)	西山脳神経外科病院 加茂町(☎48・3366)	
27(日)	聖マルチン病院 谷町一(☎46・5195)	聖マルチン病院 谷町一(☎46・5195)	おおさわ歯科医院 川津町(☎43・4343)	

※当番医院のお知らせは(☎45・0199)(自動音声案内が流れます) 診療時間9:00～18:00(歯科については9:00～12:00)

スポーツ

ふるさとウォーク

〜瀬居の歴史を訪ねて〜

日時 12月4日(日) 午前9時〜

(受付は8時30分〜、雨天決行)

集合場所 瀬居中学校運動場

参加料 無料 申込 当日受付

問合先 市体育課(☎44・5025)

角山運動公園温水プール休館のお知らせ

水の総入れ替えおよび設備機器点検のため休館します。

期間 11月7日(月)〜11日(金)

問合先 角山運動公園温水プール

(☎49・4770)

第54回坂出市民卓球大会

日時 12月11日(日) 午前9時〜

会場 市立体育館

参加料

一般 シングルス 6000円

高校生 シングルス 2,000円

中学生 シングルス 4000円

小学生 シングルス 1,500円

申込 11月28日(月)必着で、参加申込書を左記まで。

問合先 坂出市卓球連盟事務局

旅田(☎090・4339・4403)

〒7620024 府中町1214

卓球初心者講習会

日時 11月10日〜12月1日の毎木

曜日 午後7時〜9時

会場 市立体育館

対象 市内、近郊在住または勤務のかた

参加料

一般・高校生 1,000円

小・中学生 500円

問合先 坂出市卓球連盟 旅田

(☎090・4339・4403)

剣道初心者募集

練習日時 毎週火・木・土曜日

午後7時〜8時30分

練習会場 市民武道場

対象 小学1年生以上

申込 直接会場にて

問合先 坂出市剣道連盟少年部事務局 前田

(☎090・4698・4329)

第31回五色台グリーンハイク

日時 11月20日(日) 午前9時〜

コース 五色台一帯

定員 200人

申込・問合先

「みんなでスポーツさかいで」事務局

(☎44・5025)

みんなで歩こう 旧こんびら丸亀街道

日時 11月20日(日)(雨天決行)

コース みなと公園(丸亀市)〜湯

元ことひら温泉琴参閣(琴平町)

参加料 1,500円(入浴料・昼食料含む)

問合先 丸亀市文化観光課

(☎24・8816)

募集

市美術展覧会開催のお知らせ

出品作品募集

日時 12月3日(土)〜11日(日)

会場 市民美術館

募集項目 絵画、彫刻・美術工芸

書・篆刻、写真

出品資格 市内在住または通学・

通勤しているかた

作品搬入日 11月26日(土)・27日(日)

問合先 中央公民館(☎46・2422)

平成23年度精神保健福祉講座

日時 11月30日(水)・12月7日(水)・

14日(水) 午後2時〜4時

会場 市水道局

申込締切 11月21日(月)

申込・問合先 県中讃保健福祉事務局(☎24・9963)

第22回坂出一高クリスマス料理講習会

日時 12月8日(木) 午前8時35分〜

会場 坂出第一高校

対象 20歳以上のかた

定員 45人 参加料 無料

申込 往復はがきに、住所、氏名、年齢、性別、電話番号を明記の上、11

月30日(水)必着で左記まで。

問合先 坂出第一高校食物科

(☎46・2157)

和紙のちぎり絵一日講座干支(辰)

日時 11月20日(日)

午前9時30分〜午後1時

会場 勤労福祉センター

定員 25人(先着順)

参加料 1,050円(材料費)

申込 11月8日(火) 午前9時〜、参加料を添えて直接左記まで。

問合先 勤労福祉センター

(☎46・2463)

ラージボール卓球「桜TTC」会員募集

生涯スポーツとして、高齢者向けに開発された卓球競技です。

練習日時 毎週木曜日午後1時〜5時

会場 市立体育館

問合先 豊田(☎45・0789)

催し

坂出緩衝緑地へ行くこう!

第5回木の実アート展

日時 11月6日(日)〜13日(日)

午前10時〜午後3時

観覧料 無料

【作り方教室(申込要)】

11月6日(日)・13日(日)

①午前10時30分〜②午後1時30分〜

定員 各回10人(小学3年生以上)

第4回園芸講習会

「クリスマス寄せ植え講習」

日時 11月20日(日)①午前9時30分〜正午、②午後1時30分〜4時

定員 各回15人(先着順)

参加料 3,500円(材料費)

申込 住所、氏名、年齢、性別、電話番号、参加を希望する行事名および

時間帯(①または②)を記入の上、郵便またはFAXで左記まで。

※作り方教室のみ受付は11月1日から。

問合先 坂出緩衝緑地管理事務所

(☎45・6820、☎43・5213)

〒7620063 番の州公園5番地

源氏物語講座

日時 11月13日(日) 午前10時〜

会場 大橋記念図書館

講師 香川大学名誉教授 佐藤 恒雄氏

駅近「さかいで楽市楽座」第8回

日時 11月20日(日)午前8時～午後1時
会場 駅前およびその周辺
※出店者も随時募集中。

問合せ先 坂出商工会議所青年部
(☎46・2701)

坂出囲碁研修会

日時 11月20日(日)午前9時～
会場 勤労福祉センター
参加料 1,000円(昼食代含む)
問合せ先 坂出囲碁研修会 田中
(☎47・2901)

坂出法人会 税制講演会

日時 11月16日(水)午後2時～3時30分
会場 坂出グランドホテル
講師 慶応義塾大学大学院教授
岸 博幸氏

参加料 無料 定員 200人
申込・問合せ先 社団法人 坂出法人会
(☎45・5810)

第15回いいお産の日

いいお産・楽しい子育て
日時 11月6日(日)正午～午後4時
会場 善通寺市子ども・家庭支援センター(善通寺市)
参加料 無料 申込 不要
問合せ先 いいお産の日実行委員会
事務局 しのはら助産院
(☎98・4560)

その他

職場のトラブル解決サポートします

香川労働局では総合労働相談コーナーで、労働者や事業主のみならず

んからの労働問題に関するご相談を面談または電話でお受けします。
問合せ先 坂出労働基準監督署内総合労働相談コーナー
(☎46・3196)

土器川の刈り草 無料提供

堆肥・飼料・敷わらにいかがですか?
提供対象 農家、畜産農家、酪農家等
提供時期 12月末頃まで(数に限りがあります)
提供箇所 土器川沿川全域
※全量を適正に利用および現地引き取りが条件です。

申込・問合せ先 香川河川国道事務所
所土器川出張所(☎22・8318)

香川高等専門学校 入学者募集説明会

日時 11月19日(土)
午前10時～正午(申込不要)
会場 ふれあい会館
問合せ先 香川高等専門学校学務課
(☎087・869・3866)

香川労働局より中小企業事業主のかたへ 最低賃金総合相談支援センター・ 業務改善助成金制度について

平成23年4月から始まった業務改善助成制度、また高松市内に設置された「香川県最低賃金総合相談支援センター」をご存じですか?センターは、経営面と労働面の相談について、各専門家がワン・ストップで対応する無料の相談窓口です。まずはご相談ください。
問合せ先 香川労働局賃金室
(☎087・811・8919)

ご利用ください

さぬき若者サポートステーション

対象 15～39歳の進路や就職に悩んでいるかた・その保護者(登録要)
会場 さぬき若者サポートステーション(丸亀市)

内容 カウンセリング、セミナー、職場見学・ジョブトレーニング等
問合せ先 さぬき若者サポートステーション(☎58・1080)

国の教育ローンのご案内

対象 高校、短大、大学、専修学校、各種学校や外国の高校・大学等に入学・在学する子どもを持つ家庭
融資額 学生・生徒1人につき300万円以内
利率 年2・85%(母子家庭は2・45%)
(平成23年11月1日現在)

●知っていますか?災害特例措置

東日本大震災により被害を受けたみなさんに災害特例措置を実施しています。
申込・問合せ先 日本政策金融公庫
高松支店 国民生活事業
(☎087・851・0198)

年末調整説明会

日時 11月21日(月)午後2時～4時
会場 市民ホール
対象者 源泉徴収義務者(給与等の支払者)
※当日は事前にお送りする年末調整関係書類を必ずお持ちください。

問合せ先 坂出税務署法人課税部門
(☎46・3131)

※音声案内に従い、②をダイヤル(プッシュ)してください。

市の施設情報

市民美術館

☎45・7110 開館時間9:00~17:00(入館は16:30まで) 月曜休館

2011さかいでまなとピアフェスティバル

会期 11月6日(日)~13日(日) 会期中無休 最終日は15:30まで
入館料 無料

第28回 香川県高等学校総合文化祭展覧会 写真展

会期 11月16日(水)~20日(日) 初日は13:00~ 最終日は12:00まで
入館料 無料

市民ギャラリー かもめ

☎44・5057 開館時間7:30~19:00(土・日・祝 8:30~17:15)

防火作品展

11月1日(火)~11日(金) 初日は10:00~、最終日は15:00まで

税に関する作品展

11月14日(月)~20日(日) 初日は12:00~

坂出市人権展覧会

11月25日(金)~12月2日(金) 最終日は16:00まで

市民ホール

☎45・1505 火曜休館

日	曜	行 事 名
3	祝	坂出市民芸術祭(吟詠剣詩舞道)
5	土	坂出市民芸術祭(ジュニアコンサート・坂出市民音楽会)
6	日	坂出市民芸術祭(みんよう)
9	水	第31回私の考えを語る会・人権展覧会
11	金	坂出第一高校ファッションショー2011
13	日	KIDS&ENGLISH 英語フェスティバル
19	土	創作新舞踊発表会
21	月	平成23年度年末調整説明会
27	日	坂出市民芸術祭(邦楽三曲演奏会)
28	月	こども音楽ひろば

大橋記念図書館

☎45・6677 火~金 9:00~18:00 土・日・祝 9:00~17:00
休館日 7日(月)、14日(月)、21日(月)、28日(月)、30日(水)

新刊情報



テーマ別ではじめる天体観察
えびなみつる 著



原発・放射能図解データ
プロジェクトF 文



観光文化と地元学
井口 貢 編著



図書館で遊ぼう!!

ながよしブックンの予定

(移動図書館)

と き	地 区
1日	府 中
8日	松 山
15日	島しょ部
22日	坂 出 小
2日	加 茂
9日	瀬 居
16日	林 田
10日	王 越
17日	府 中
24日	金山・江尻
4日	東 部
11日	附 属
18日	西 庄

5日(土)	映画の会	14:00~
6日(日)	図書館講演会	14:00~
8日(火)	ゆりかごおはなし会	10:30~
9日(水)	わらべうたであそぼう	11:00~
11日(金)	天体観察会	19:00~
12日(土)	紙芝居の会	14:00~
13日(日)	本のリサイクル市	10:00~
19日(土)	紙芝居の会	11:00~
22日(火)	わらべうたであそぼう(大人向き)	10:00~
26日(土)	紙芝居の会	11:00~
毎週(火・土)	ばそこん寺子屋	9:00~
1日(火)	ブックスタート (場所:地域保健センター)	13:30~

9月の展示コーナー

秋の読書週間展示

税 納税

・納期限は、11月30日(水)です。
・市税は納期限内に納めましょう。
・お支払いは便利な口座振替で。

固定資産税	4
国民健康保険税	5
介護保険料	5
後期高齢者医療保険料	5

区 域	大池、小山、川津	その他	駒止、笠指、京、室、旭、横津、入船、昭和、久米、福江、谷、江尻	林田、高屋、神谷、大屋富、青海	西庄、加茂府中	王越	檀石黒岩与島小与島
1~5日	小林水道 46-5977	藤沢住設 46-2192	鈴木設備商会 46-2021	大信総業 46-1372	綾川水道 48-0538	キトロ工業所 420126	長尾環境設備 463863
6~10日	中山住設 46-4427	ナニワヤ 46-5656	長尾環境設備 46-3863	光産業 46-5096	藤堂設備 48-2860		
11~15日	山田管工業 46-1894	田中水道 46-2807	森崎工業 46-1371	十河電機水道 47-0328	昇栄水道 48-0358		
16~20日	小林水道 46-5977	中川設備機器 46-2901	中條電機水道 46-4261	ナカトミ 47-0729	高橋産業 46-4984		
21~25日	中山住設 46-4427	高倉工業所 46-3057	旭電機水道 46-2898	大信総業 46-1372	綾川水道 48-0538		
26~月末	山田管工業 46-1894	山田水道 46-3794	松岡水道 46-4602	光産業 46-5096	藤堂設備 48-2860		

その他=元、本、寿、白金、御供所、宮下、八幡、常盤、築港、中央、坂出、新浜、池園、花、青葉、文京、富士見、瀬居、沙弥、番の州、沖ノ浜、西大浜北・南

11月の水道当番店

9月1日~30日

おくやみ

(届出時に承諾を得て掲載しています)

～こころの散歩道～ 短歌

塩田が消えて幾年 資料館の柄振・まん楸なつかしく撫でる
 目つむれば水のせせらぎ風の音幼き頃の昭和が還る
 逝きし妻のゴムの手袋今もお台所の横につり下げてあり
 きつとまた明日いいことあるようにシーツを替えて眠りに入りぬ
 矢に射られ息絶ゆるとき牛鬼は人間の声しておらぶ「おっかあ!!」と
 動物がすべて可愛く思えるのはわが家の猫と亀のおかけか
 束の間の嵐の如き帰省なり子等発ちしあとのまつり団扇

旭町 西山 和孝
 笠指町 平山 富美
 寿町 藤井 義一
 旭町 藤田千慧美
 花町 藤原しな子
 八幡町 本田 清子
 池園町 本田 靖子

11月になると、冬の匂いが漂うようになってきます。暦の上では11月8日が「立冬」。実際、「木枯らし1号」が吹くのはこの頃です。木枯らしとは「10月半ばから11月末にかけて、西高東低の冬型の気圧配置になったとき、最大風速8メートル以上の西北西から北向きの風」のことです。まさに冬のスタートを告げるものです。



健康アンポイント 280
 気温5℃の違いが衣服1枚分

でも12月初めくらいまでは冬型の気圧配置が続くことはなく、移動性高気圧に覆われて、暖かく穏やかな晴天になることもあります。そんな日を「小春日和(こはるびより)」と呼びます。「小春」とは旧暦10月の異称であって、春には使いません。

秋から冬への季節の変わり目には体調を崩す人が多くなります。理由はこの時期は気象が変わりやすく、気温や湿度、気圧の変化が大きくなるからです。古傷やリウマチの痛み、関節痛や頭痛が増したり、喘息の発作が起きたり、風邪をひいたりします。実際、医学気象予報の先進国のドイツでは、毎日のテレビの天気予報の中で、「明日は南ドイツでは低温で乾燥するので、喘息や気管支炎に注意する必要があります」といった情報が流されています。

対策はやはり、「自分自身に気温が低い、あるいは高いといい聞かせること」、そして「衣服の調節をこまめにする」ことです。ちなみに気温5℃の違いが衣服1枚分にあたります。天気予報をチェックして、セルフケアに役立ててください。

～市立病院糖尿病内科部長 大工原裕之～

相談あれこれ

相談名	とき	ところ
行政相談	16日(水) 10:00～15:00	市総務課 (☎44・5002)
人権相談	15日(火) 10:00～15:00	勤労福祉センター (☎46・2463)
定例農業相談	10日(木) 9:00～11:00	市農業委員会 (☎44・5013)
記帳指導相談 IT相談(要予約) 労務相談 金融相談 商工業者法律相談 経営相談	16日(水) 13:00～16:00 10:00～16:00 13:00～15:00 10:00～15:00 13:00～16:00 随時(要事前申込)	商工会議所 (☎46・2701)
家庭児童・女性相談	毎週(月)～(金) 8:30～17:00	市こども課 (☎44・5027)
アルコール相談	第1(火) 13:30～15:30	市ふくし課 (☎44・5007)
障がい・療育相談	第2(火) 9:30～11:30	
身体障がい者生活支援相談	毎週(月)～(土) 8:30～17:30	障害者生活支援センター・ピア瀬戸療護園内 (☎56・3070)
育児相談	毎週(月)～(金) 8:30～17:00	子育て支援センター みどり保育園内 (☎44・3930) 金花保育園内 (☎46・8747)
木造住宅耐震相談	毎週(月)～(金) 8:30～17:00	市建設課 (☎44・5011)
福祉総合一般相談	毎週(月)～(金) 9:30～15:00	社会福祉協議会 福祉総合相談センター (☎45・1133)
法律相談(弁護士相談日) <small>※事前に福祉総合一般相談を受けてください</small>	第3(木) 13:00～16:00	
社会保険労務士相談	第1・3(水) 9:30～12:00	中央公民館相談室 (☎46・5511)
交通事故相談	毎週(火)・(木)・(土) 8:30～17:00	
交通事故相談(弁護士相談日)	第2・4(土)(要予約) 9:00～12:00	少年育成センター (☎46・2777)
教育相談	毎週(月)～(金) 8:30～17:00	
職業相談(40歳未満対象)	第3(水)(要予約) 10:00～16:00	勤労福祉センター (☎46・2463)

わが家のアイドル

わが家の暴れん坊です。
将来はなでしこジャパンかな？

彩葉ちゃん (江尻町)
いろは

ゆっちゃんの天使のような
愛嬌でちばりよ〜

有沙七ちゃん (池園町)
ゆずな

アイドル募集中!

対象 平成22年5月～平成22年7月生まれのお子さん
申込 お子さんの名前、住所、生年月日、保護者の氏名、連絡先、メッセージ(24字以内)を明記の上、下記まで。
問合せ 〒762-8601 坂出市室町二丁目3番5号
市秘書広報課広報広聴係(☎44・5000) 応募締切 11月7日(月)必着 (応募者多数の場合は抽選)

今月の優



保5歳児
颯ちゃん
はやて

こんな恐竜
いたらいいな



幼5歳児
洸都ちゃん
ひろと

つよいぞ!
かまきり!



中2年
真由さん
まゆ



小6年
健太さん
けんた



小4年
健介さん
けんすけ



さかいでむかし旅 vol.31

坂出市内で最も古い仏像が、この弘光自治会所蔵の薬師如来座像であり、10世紀前半頃の作品とされています。

高さ68cm、膝と両腕は別木ですが、体部分は一木造りであり、目には黒、唇には朱の彩色がわずかに残っています。

全体的には豊満な体型をしており、柔和で落ち着いた印象を受けます。しかし、顔の造りや表情は引き締まっており、やさしさの中にも厳しさ、崇高さを感じられます。

問合せ 市社会教育課 (☎44・5026)



やくしにょらいざぞう
薬師如来座像 (川津町) (市指定文化財)

市の動き

10月11日現在
()は前月比

市制施行 昭和17年(1942)
市の面積 92.46km²
市の木 珊瑚樹
市の花木・草花 桜・コスモス



人口
55,041人 (-28)



世帯数
21,366世帯 (-3)



出生 43人
(11)



死亡 58人
(-2)



転入 105人
(-7)



転出 118人
(-9)



交通事故 63件
(死者0人)



救急
321件



火災
0件

RADIO FM76.1 ラジオ
76.1MHz
CATV 香川テレビ放送網
文字放送

この広報は、東瀬陽館の作成によるもので、東瀬陽館の責任で発行されています。
編集・発行 坂出市総務部秘書広報課
〒762-8601 香川県坂出市室町二丁目3番5号(☎0877-44-5000)