



さかいで

2004
(平成16年)

10

NO.1171

主な内容

- ◆ 自然の猛威 台風16号 2~7
- ◆ 二輪車のリサイクル 8
- ◆ 水道水の水質検査結果について 9
- ◆ 統合園の園名および園章決定 10

自然の猛威 台風

16号



8月30日午後9時30分の坂出港検潮儀の実測値に基づき避難勧告を決定したが、午後9時40分のことでした。すぐ入船町の状況を見に行きましたが、潮は道路にあふれておりました。最大満潮まであと2時間、潮位の上昇を考えてぞつとしました。市役所内の災害対策本部は、次々と入ってくる災害状況とその対応に追われてごった返していました。

台風も通過して、8月31日午前1時ごろ一番沢山の人が避難されていた松山小学校の体育館に立ち寄って帰りましたが、深夜のことゆえ被害の状況はよくわかりませんでした。

朝7時ごろ大屋富地区、高屋地区をまわり、出勤後王越をスタートして全市の被害状況を見てまわり、全く啞然としました。被災された市民の皆様と言葉を交わしても、適当な御見舞いの言葉もみつからず、皆様のお話を聞くのみでした。

そして今、国、県の視察を受け、市としても国、県の援助をあおぎつつ、復興に向けて努力されている皆様のために一生懸命頑張るつもりです。

坂出市長 松浦稔明



■西運河に停泊中の船舶は、見上げる高さに。かろうじて見えるガードレールが海との境を示す。岸壁をはるかに越えた海水は県道33号線に流入し約50mの区間で通行止めになった。31日午前0時市営入船駐車場前の道路冠水は30cmを越えた。(入船町)



▲東大浜の各地で排水管からの海水逆流が起こり道路が冠水。土のうを積むが海水は土のうの上を流れ、土のうを押し流した。(久米町)



▲船玉神社前の護岸。海水は地元消防団の積んだ土のうをはるかに超え、容赦なく民家へ流入。(大屋雷町)

被害状況

■家屋等の被害 (H16.9.5.現在)

| | | | |
|-------|------|--------|----|
| 床上浸水 | 146戸 | 住家の半壊 | 5戸 |
| 床下浸水 | 300戸 | 非住家の半壊 | 2戸 |
| 住家の全壊 | 1戸 | | |

| 校区別 | 床下 | 床上 | 半壊 | 全壊 |
|------|-----|----|----|----|
| 旧市 | 136 | 22 | | |
| 松山校区 | 42 | 37 | 2 | |
| 林田校区 | 3 | 2 | | |
| 王越校区 | 39 | 36 | | |
| 与島校区 | 80 | 49 | 3 | 1 |

■農作物の被害

金山・松山・王越地域を中心に田畑の冠水や暴風などにより甚大な被害

| 9月2日 | 8月31日 | 8月30日 |
|------|-------|--------|
| 15時 | 24時 | 14時45分 |
| 10時 | 23時 | 45分 |
| | | 50分 |
| | | 50分 |
| | | 21時40分 |
| | | 20時頃 |
| | | 16時50分 |
| | | 16時45分 |
| | | 15時50分 |
| | | 15時 |
| | | 14時 |

災害救助法適用

台風16号による被災者相談窓口設置

坂出市災害対策本部設置

王越校区の沿岸地域と与島校区

坂出港満潮

松山・王越校区以外の地域の避難勧告解除

避難勧告全面解除

瀬戸中央自動車道通行止解除

災害復旧作業開始

ごみ収集・防疫・し尿汲み取り等

坂出市水防本部設置

高潮対策(土のう作成運搬)

瀬戸中央自動車道全面通行止

高潮警報発令

大雨洪水警報発令

各校区連合自治会長を通じ観測史上最高潮位になる見込みの旨周知し、避難所の確認

避難所開設(市内32カ所)

暴風圏内

避難勧告

西部・中央・東部・金山・林田・松山・

台風16号の経過と対応

号の爪跡



▲沙弥港から流入した海水は、8月31日午前中も道路冠水をさせたままであった。(沙弥島)

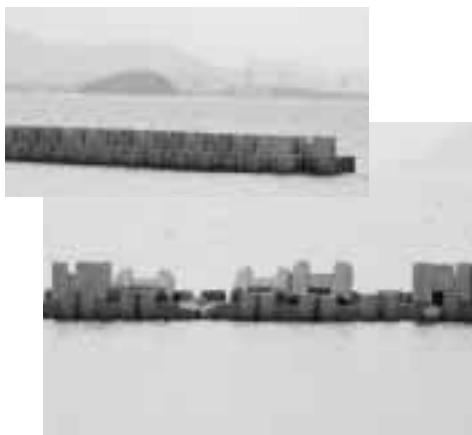

▲沙弥島海水浴場の離岸堤。規則正しく組まれているコンクリートのブロックが波を直接受け崩れた。(沙弥島)



▲堤防を越えて民家を襲った高潮は家屋を全壊させた。(与島町)



▲本浦漁港を越えた海水は民家を床上浸水させた。外壁には水の跡がくっきりと残っている。(瀬居町)



▲高潮で倒されたお墓。元の位置がわからなくなっている。(与島町)



▲ガラスを破って海水が流れ込み、床上浸水した民家。海水が土壁の土を落とし、その跡が残っている。(櫃石島)

土のう作成運搬

台風16・18号の上陸に際し、市では災害に備え、市職員・消防職員で約15,000個の土のうを作成し、必要な場所に運搬・設置を行いました。
市では浸水防止などのため土のうを必要とするかたに、市消防署にてお渡ししています。必要なかたは市消防署までご連絡の上、お受け取りください。
■市消防署 (☎46・01119)



避難所開設と日赤活動

8月30日21時40分市内沿岸地域に対し避難勧告を発令しました。市内の指定避難場所29カ所と避難所3カ所を開設し、そのうち14カ所に333人のかたが避難しました。
また、翌日からは被災者の支援を目的として、日赤より毛布と日常生活用品セットの支給が行われ、日赤奉仕団のかたと協力して被災者宅の訪問を行いました。
■市福祉事務所 (☎44・50007)



防疫活動

市では、去る8月31日から台風災害に伴う感染症予防のため、防疫活動班を編成し、床下および床上浸水された地域の調査を行い、土壌消毒を行うため消石灰の配布および床下等の消毒を行いました。9月7日現在で被災された家屋等、451件の消毒を実施しました。
■市保健課 (☎44・50006)



台風16号

ほんとうに恐ろしかったわ。私、おおかた80年生きてるけど、こんな経験は初めてやわ。昭和24年の高潮のときでもここまでひどくなかった。前の港に泊めてある船を見上げた、棧橋が逆立ちしたのを見たのは初めて。12時の満潮の2時間前にはこのあたりまで海水に浸かって、どうしようもない状態。家のシャッターは破れ、冷蔵庫も海水に浸かって壊れる。自然の力というものを思い知らされた。



王越町乃生
南木 孝子さん

■過去80年でも例がない

今回の台風と高潮は、時期が悪すぎる。金時にんじんは、種をまいて肥料もやり、芽吹いた直後。市内70ヘクタールのにんじん畑の約半分が高潮の被害に遭っている。生産者は潮抜き作業など必死でしているが非常に厳しい状況。他の根菜類に代替できる農家は機械、技術の面で限られる。水田については穂が出始めたところ。市内で約23ヘクタールが被害に遭い、海水をかぶった稲は、半日で黄色く変色してしまっただ。被害は農作物だけでなく農業用機械等にも大きな被害が出ている。ほんとに頭が痛い。



J A 香川県坂出園芸センター長
海老野 公一さん

■農作物の被害について



▲青海川を逆流した海水が堤防を越えにんじん畑に流入。さらににんじん畑の土砂をさらって田に流入。(大屋富町)



▲床上浸水した家屋。畳は海水に浸かり、ふすまには海水の深さを示す跡が。護岸を越えた海水は腰の高さまでであったという。(王越町)



▲東運河から海水があふれ、堤防の裏側の土砂をさらって畑に流入した。(江尻町)



▲がけに数本の亀裂が入り県道高松・王越・坂出線は一部片側通行に。(大屋富町)



▲強風でカーポートが吹き飛び、隣家の屋根に(元町)

ごみ収集・回収活動

市内の沿岸地域では、広範囲で床上・床下浸水があり、多くの家財道具等が塩水に浸かり、使用不能状態となりました。市では各地域でごみ集積所を設置し、坂出市建設業組合等の民間のご協力をいただきました。9月13日まで出されたごみの総量は1055.9tで、災害関連のごみ収集・回収活動はほぼ完了しました。災害で出たごみにつきまは、市清掃事業課までご連絡ください。

■市清掃事業課
(☎46・4503)



台風16号による被災者相談窓口の設置

市では9月2日より被災者相談窓口を本庁舎および市内各出張所7カ所に開設し、①ごみ処理・消毒関係 ②日常生活関連 ③被災証明・税の減免関連の内容で相談に応じました。

この相談の中で高齢・障害・女性のみ世帯で家財道具などの運び出しができないなどの相談が多く、対応班を設置いたしました。今後の災害時の対応において大きな参考になりました。



高潮と異常潮位

新しい災害への認識と対応

潮汐現象について

潮汐現象（潮の満ち引き）は、主に月の引力により生じます。潮位は月の動きと過去の潮位データからあらかじめ予測することができ、この予測した潮位を**推算潮位**（天文潮位）といいます。新月と満月の頃が**大潮**で、潮の干満差が大きくなります。また、瀬戸内海は東西からの潮の流れがあるため、瀬戸内の中央部に移るにつれ干満差が大きくなります。

一方、気圧や波浪など様々な要因により予測値と実際の観測値には開きが生じます。この観測値に地域の換算値を加算したものを**実測潮位**といい、天文潮位と実測潮位との差を**潮位偏差**といいます。坂出港では坂出市港務所の検潮儀で観測しており、今までの観測上最高潮位は1954年9月の415cmとなっています。

8月30日の潮汐曲線

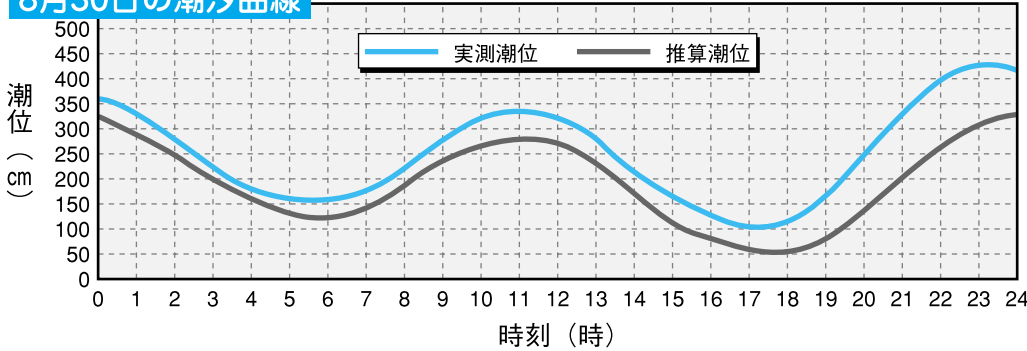

実測潮位

坂出港に設置している検潮儀の実測値（TP：東京を基準とした表示）に坂出の換算値（156cm）を加算して算出した数値。香川県防災情報 <http://www.pref.kagawa.jp/bosai/sbo/choi/> で見ることができます。

推算潮位（天文潮位）

海面は月の満ち欠けに伴って通常1日2回の干潮、満潮を繰り返しており、月の動きと過去のデータを基に前もって予測した数値。潮位表で確認できます。

高潮と異常潮位

高潮は台風や発達した低気圧に伴う気圧降下による「吸い上げ効果」と暴風による「吹き寄せ効果」により海面が異常に上昇する現象です。気圧が1ヘクトパスカル下がると海面は1cm上昇します。また、上昇量は風速の2乗に比例するので、風速が倍になれば上昇量は4倍になります。このことにより海岸線での風向きや地形などの条件が加わってきます。

異常潮位

津波や高潮を除き、発生原因がはっきりしない海面の昇降現象を異常潮位といいます。気象庁は、①今年の夏から秋は水温上昇により海水膨張による潮位上昇と、②東海沖での黒潮の大蛇行で海流変化による潮位上昇を予測し、異常潮位が発生する恐れがあると発表していました。

8月30日の高潮について

上記のグラフは8月30日の潮汐曲線です。年間を通して最も潮の干満差が大きい大潮時に台風による高潮や異常潮位が重なりました。今回の台風16号による最大潮位偏差は137cm、最高潮位は

23時13分に434cmと観測史上最高値を記録しました。このため市内沿岸部では高潮と波浪により浸水被害が広がり、また海水の冠水で農作物に甚大な被害を引き起こしました。

新しい災害に直面し

本市では、7月末の台風10号で市街地の道路冠水が発生したことから、高潮には注意を払ってまいりました。8月30日の台風16号の際も、最高潮位を予想し、高潮対策が可能な場所には土のう等で準備してまいりました。しかし、同日21時時点での予想潮位は440cmで、人的対応の限界を超えるものでした。

今回の災害で大自然の力の前に人間の非力を改めて認識させられました。これまでの経験を越える自然現象の発生を認識しなければなりません。市の防災対策もぜひ弱な箇所改善に加え対処すべき箇所や方法、市民への情報伝達など多面的な見直しを求められます。そして市民一人ひとりのレベルでも認識を新たにし防災について真剣に考えていきましょう。

平成16年9月17日現在

被災者救済措置の お知らせ

市の救済制度

被災証明

税務課および各出張所で被災証明の交付申請を受け付けています。現地調査をさせていただいた上で交付いたします。

詳しくは、市税務課

(☎44・5004) へ

市税の減免手続き

今回の台風災害により被災された方は、一定の要件を満たす場合に、申請により市県民税・固定資産税・国民健康保険税の減免措置を受けることができます。

詳しくは、市税務課

(☎44・5004) へ

市営住宅入居について

今回の台風により家屋の損壊などの被災で現に居住にお困りのかたは、市営住宅入居についてご相談ください。

詳しくは、市建設課

(☎44・5011) へ

被災世帯に対する水道料金・下水道使用料の減額

台風16号による被災で、床下浸水以上の災害を被った世帯については、10月の検針時の使用水量を次のとおり減水いたします。

○床下浸水世帯 一律5㎡を減水

○床上浸水世帯 一律10㎡を減水

詳しくは、

市水道局 (☎46・4300)

市下水道課 (☎44・5016) へ

国の救済制度

災害援護資金の貸付(災害救助法)

床上浸水により家財の1/3以上の被害が発生した場合に、災害援護資金の貸付が利用できます。

○貸付限度額 250万円

○所得制限

| 所得制限(万円) | 世帯数 | 後増と1人ご |
|----------|-----|--------|
| 220 | 1人 | |
| 430 | 2人 | |
| 620 | 3人 | |
| 730 | 4人 | |
| 30万円加算 | | 1人ご |

○償還期間 10年(3年据え置き)

○利率 年3%(据置期間は無利子)

○連帯保証人 必要(能力者たること、弁済の資力を有すること)

○申込期間 11月30日まで

※災害援護資金の貸付については、香川県において利子補給(1.5%)が行われます。

詳しくは、県健康福祉総務課

(☎087・832・3253)

市福祉事務所

(☎44・5007) へ

税務署からのお知らせ

今回の台風災害により被災されたかたは、一定の要件を満たす場合に、申請により次のような措置を受けることができます。

○国税の減免措置 ○申告期限の延長

○納税の猶予

詳しくは、坂出税務署(☎46・3131) へ

国民年金保険料の免除

国民年金の第1号被保険者で、台風16号により住宅や家財等に損害を受け、保険料の納付が困難になったかたは、本人の申請により保険料の納付が免除される場合がありますのでご相談ください。

【必要書類】 ・印鑑・被災証明

詳しくは、高松西社会保険事務所

(☎087・8222・2861) へ

市市民課年金係

(☎44・5005) へ

農業共済事業について

農作物共済、果樹共済、畑作物共済、家畜共済、園芸施設共済、建物共済、農機具共済についてのお問い合わせは中讃農業共済組合(☎46・1211) へ

農林漁業金融公庫の災害等資金融資および当該公庫の既貸付金の償還猶

予についてのご相談

農林漁業金融公庫高松支店

(☎087・851・2880) へ

農業改良資金の貸付金猶予についてのご相談

県農業経営課(☎087・832・3408)

中讃農業改良普及センター

(☎44・6020) へ

県の救済制度

県税事務所からのお知らせ

台風16号により被災されたかたは、一定の要件を満たす場合、申請により県税(自動車税、自動車取得税、個人事業税、不動産取得税)について次のような措置を受けることができます。

○納期限等の延長 ○納税の猶予

○県税の減免措置

詳しくは、中讃県税事務所

(☎46・1611) へ

県庁税務課

(☎087・832・3068) へ

被災者生活再建支援制度

台風16号災害において、災害によりその生活基盤に著しい被害を受け、経済的理由等によって自立して生活を再建することが困難な世帯に支援金が支給される制度です。

○対象世帯

①住宅が全壊した世帯

②住宅が半壊し、倒壊防止等やむを得ず住宅を解体した世帯

③住宅が半壊し、大規模な補修を行わなければならない居住困難な世帯

○支給要件

支援金の支給対象となる経費が限定されており、年齢や収入により支給制限が設けられています。

詳しくは、県健康福祉総務課

(☎087・832・3253)

市福祉事務所(☎44・5007) へ

香川県災害対策特別融資について

対象者

台風15・16・18号による県内被災地域で同一事業を引き続き6カ月以上営む中小企業者または組合で、

一連の台風により甚大な被害を受け事業活動に支障が生じているもの

○資金用途 災害の復旧に必要な設備・運転資金

○融資金額 3,000万円以内(運転資金については平均月商の範囲内)

○融資期間

設備資金7年以内(据置期間1年以内) 運転資金5年以内(据置期間6カ月以内)

○利率 年1.3%

○取扱期間 9月15日から12月30日まで

詳しくは、県経営支援課

(☎087・832・3343)

市商工観光課(☎44・5015) へ

小規模企業者等設備資金貸付および設備貸与のご相談

財かがわ産業支援財団

(☎087・868・9902)

坂出商工会議所(☎46・2701) へ

【災害救助法による日常品現物給付は終了いたしました】

坂出市は9月2日災害救助法の適用を受けました。この法律は災害に際しての応急救助を目的とするものです。事業内容は避難所の設置、炊き出しや食料の給付、生活に必要な被服等の給付または貸与、生活用品の給付など16事業あります。また、日赤から日用品セット、毛布等の支給がありました。市では、今回災害救助法適用後、校区連合自治会長を通じて、被災された世帯に寝具類、衣類等の支給を行いました。対象となつたのは、住家が床上浸水・半壊・全壊された世帯です。ご協力ありがとうございました。

このたびの台風により被害に遭われた被災者のかたがたに、心よりお見舞い申し上げます。

坂出市長 松浦稔明
坂出市議会議長 村井友信

二輪車リサイクルシステムフロー

(本システムは自動車リサイクル法とは異なる仕組みです。)

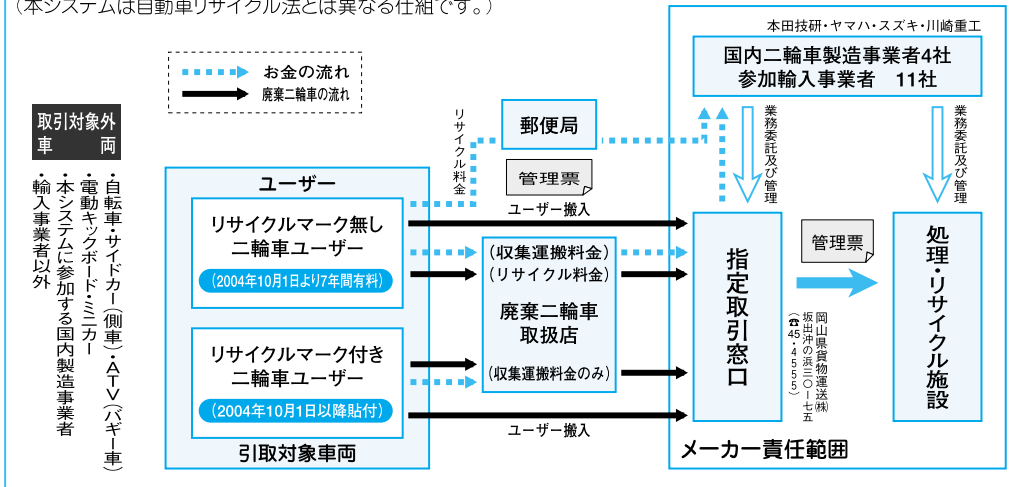

メーカーによる
自主的

二輪車の
リサイクルが
始まります

引取対象外車両

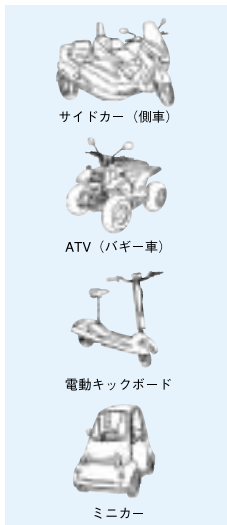

引取対象車両



本システムに参加する国内製造業者、輸入業者の以下の車両（原動機付自転車を含む）です。自転車は対象外となります。

注 部品取り後の状態でないことが引取りの前提条件となっています。また、ごみ類などは事前に取り除いていただく必要があります。車両の状態によっては、引取りができない場合がありますので、ご注意ください。

平成16年10月1日から国内製造業者4社と輸入業者11社は、使用済みの二輪車を解体し、再資源化するための「二輪車リサイクル自主取り組み」を世界に先駆けてスタートさせます。

全国の廃棄二輪車取扱店（約15,000店）は、「廃棄二輪車取扱店」ステッカーが店頭に掲示されています。

廃棄二輪車の引取窓口



- ① 本年10月1日以降は、新機種、マイナーチェンジの二輪車より「リサイクルマーク」の貼付し、販売価格にリサイクル費用を盛り込む。最終ユーザーがこのリサイクルマークのついた二輪車の廃棄を希望する時には、リサイクル料金の負担はない。
- ② 「リサイクルマーク」の貼付がない二輪車については、廃棄時にリサイクル料金を郵便局で払い込むことでリサイクル料金を最終ユーザーが負担する。
- ③ 開始後7年目以降はリサイクル料金を負担なしで引取る。

リサイクルの仕組み



リサイクル料金

4,120円(消費税含む)

ただし、輸入業者の二輪車の料金はメーカーによって異なりますのでご注意ください。

「二輪車リサイクルマーク」のない二輪車については、廃棄二輪車取扱店や指定引取窓口へ管理票を二輪車リサイクル料金を郵便局でリサイクル料金と払込手数料を合わせて振り込みます。

収集・運搬料金

二輪車を指定引取窓口へ持ち込む場合は無料ですが、廃棄二輪車取扱店を利用する場合は、そこから指定引取窓口へ移送されるため、収集・運搬料金が必要です。

○ 支払い
収集・運搬料金につきましては、直接廃棄二輪車取扱店でお支払いください。

詳細は、二輪車リサイクルコールセンター(☎03・3598・8075)へ
受付時間 9時30分〜17時
(土・日・祝日・年末年始除く)

また、このほか、指定引取窓口(全国190カ所)も設けられています。
市内では、
岡山県貨物運送(株)四国主管支店
坂出市沖の浜3075
(☎0877・45・4555)

平成16年度 教育文化祭



創ろう
文化の香りあふれる坂出

| 内容 | 実施日時 | 実施場所 |
|---------|---|--------------|
| 展覧会 | 10月23日(土) 午前9時～午後4時30分 10月24日(日) 午前9時～午後4時 | 東部小学校 体育館 |
| 科学体験発表会 | [小学校] 10月15日(金) 午後1時30分～4時30分 [中学校] 10月7日(木) 午後1時30分～4時30分 | 勤労福祉 センター |
| 音楽会 | 10月20日(水) 午前9時～15時30分 | 市民ホール |

秋の行政相談週間



10月18日(月)～24日(日)

「役所の事務処理に納得できない」「どこに相談したらよいのか わからない」このような住民の皆さまの声を聞きし、解決を促進したり行政運営の改善を図るため、一日行政相談所を下記の日程で開設します。お気軽にご相談ください。相談は無料で、秘密は厳守されます。

とき 10月20日(水) 10時～15時
ところ 坂出市水道局3階小会議室

本市の行政相談員

末永 安男さん (川津町 ☎45・4391)
久米 千鶴子さん (寿町二 ☎46・4490)

人が好き、まちが好き、創ろう子育ての“輪” 第10回一日子育て支援センター

地域の人々とふれあいたい子育て奮闘中のかた、また、子育ての知恵を次世代に伝えていきたいかたがた、気軽にお越し下さい。

| とき | ところ | 内容 |
|-----------|---------|--|
| 10月7日(木) | 金山集会所 | <ul style="list-style-type: none"> ・育児相談 ・親子あそび ・情報交換 ・地域のかたとのお話 |
| 10月19日(火) | 松山公民館 | |
| 10月21日(木) | 内浜西自治会館 | |
| 10月26日(火) | 林田公民館 | |
| 10月28日(木) | 川津公民館 | |

※内浜西自治会館での一日子育て支援センターでは、ボランティアによる託児を行い、地域のかたがたとの交流会を開催いたします。

■詳しくは、市福祉事務所児童母子福祉係
(☎44・5007 内線166)へ

坂出市水道水の水質検査結果について

平成16年8月24日に水道法に基づき、守らなければならない義務のある水道水基準項目の検査を行いましたので、その結果をお知らせいたします。

健康に関する項目

| 検査項目 | | 基準値 (mg/l以下) | 検査結果 (mg/l) |
|----------|------------------|-----------------|----------------|
| 細菌 | 一般細菌 | 100 | 0 |
| | 大腸菌 | 不検出 | 不検出 |
| 無機物・重金属 | カドミウム | 0.01 | 0 |
| | 水銀 | 0.005 | 0 |
| | セレン | 0.01 | 0 |
| | 鉛 | 0.01 | 0 |
| | ヒ素 | 0.01 | 0 |
| | 六価クロム | 0.05 | 0 |
| | シアン | 0.01 | 0 |
| | 硝酸亜硝酸性窒素 | 10 | 0.39 |
| | フッ素 | 0.8 | 0 |
| | ホウ素 | 1.0 | 0 |
| 一般有機物 | 四塩化炭酸 | 0.002 | 0 |
| | 1,4-ジオキサン | 0.05 | 0.003 |
| | 1,1-ジクロロエチレン | 0.02 | 0 |
| | ジクロロメタン | 0.02 | 0 |
| | シス1,2ジクロロエチレン | 0.04 | 0 |
| | テトラクロロエチレン | 0.01 | 0 |
| | トリクロロエチレン | 0.03 | 0 |
| ベンゼン | 0.01 | 0 | |
| 消毒副生成物 | クロロ酢酸 | 0.02 | 0 |
| | クロロホルム | 0.06 | 0.018 |
| | ジクロロ酢酸 | 0.04 | 0.007 |
| | ジブromoklorometan | 0.1 | 0.003 |
| | 臭素酸 | 0.01 | 0 |
| | 総トリハロメタン | 0.1 | 0.029 |
| | トリクロロ酢酸 | 0.2 | 0 |
| | ブromojklorometan | 0.03 | 0.008 |
| | ブromホルム | 0.09 | 0 |
| ホルムアルデヒド | 0.08 | 0 | |

水道が有すべき性状に関する項目

| 検査項目 | | 基準値 (mg/l以下) | 検査結果 (mg/l) |
|-------|---------------|-----------------|----------------|
| 色 | 亜鉛 | 1.0 | 0 |
| | アルミニウム | 0.2 | 0.03 |
| | 鉄 | 0.3 | 0 |
| | 銅 | 1.0 | 0 |
| | マンガン | 0.05 | 0 |
| 味 | ナトリウム | 200 | 9.0 |
| | 塩化物イオン | 200 | 5.6 |
| | カルシウムマグネシウム | 300 | 28.0 |
| | 蒸発残留物 | 500 | 61 |
| | 全有機炭素 | 5 | 0.6 |
| 発泡 | 陰イオン界面活性剤 | 0.2 | 0 |
| | 非イオン界面活性剤 | 0.02 | 0 |
| カビ臭 | ジオスミン | 0.00001 | 0 |
| | 2-メチルイソボルネオール | 0.00001 | 0 |
| 臭い | フェノール類 | 0.05 | 0 |
| 基本的性状 | PH値 | 5.8～8.6 | 7.5 |
| | 味 | 異常なし | 異常なし |
| | 臭気 | 異常なし | 異常なし |
| | 色度 | 5度以下 | 0 |
| | 濁度 | 2度以下 | 0 |

※上記項目のうち、定量限界値未満のものには「0」で記入しています。

判定 上記項目は水質基準値および暫定指針値等を満たしています。

■詳しくは、市水道局工務課浄水係(☎48・0124)へ

平成17年度開設の統合園の 園名および園章の決定

園名「坂出市立坂出中央幼稚園」

5月号市広報で園名募集を行ったところ多数のご応募をいただきありがとうございます。坂出市教育委員会において選考し、決定しました。



園章は、鳥のように子どもたちにも伸び伸びと自由に飛んでほしいという願いを込め、坂出市のシンボルであるカモメをデザインしました。楕円の形で調和、やわらかさを表しました。

詳しくは、市教育委員会学校教育課

(☎44・5024)へ

第16回香川大会(全国大会)

匠の技と木のある暮らし



「匠の技と木のある暮らし」をテーマに、坂出市立体育館で、削ろう会香川大会が開催されます。伝統技の継承、ものづくりの大切さ、緑の保全の大切さについて学び、全国からの参加者と共に「鉋けづり」に挑戦してみませんか。会場では、多彩なイベントも用意しています。

10月23日(土)

開会式 13時
大工魂講演 13時30分
削り大会 14時30分

10月24日(日)

削り大会 9時
市立体育館
参加料 1日 1,000円
(削り体験・見学は無料)

詳しくは、削ろう会実行委員会 亀山

18時~21時に
(☎0900・5911・6883)へ

自賠責保険・共済の期限は 切れていませんか?

自賠責保険・共済は、万一の交通事故の際の基本的な対人賠償を目的として、原動機付自転車を含むすべての自動車に加入が義務づけられている保険・共済です。特に車検制度のない原動機付自転車・250cc以下の軽二輪自動車は、期限切れ、かけ忘れにご注意を!

自賠責制度の詳しい内容は、
<http://www.jibai.jp/> 覧になれます。

問い合わせ先

国土交通省四国運輸局香川運輸支局

(☎087・882・1357)

契約・遺言は公正証書で

10月1日~7日は「公正週間」

公正役場をご存知ですか。公正役場では、当事者の依頼により金銭の貸借、不動産の売買・貸借、損害賠償や慰謝料の支払いなど各種の契約書(公正証書)を作成しています。金銭の支払いを約束した公正証書には、判決書と同様に、差押えや取立ての効力があります。遺言書も公正役場で作成しておくこと、家庭裁判所の検認という面倒な手続きを受けることなく効力が認められます。そのほか、会社の設立のための定款や私書証書の認証、確定日時の付与などの事務を行っています。

法律行為に関し、確実な証拠を残し、争いを未然に防止するためには、公正証書を作成したり認証を受けることをお勧めします。証書作成手続きの相談は無料です。

お気軽にご相談ください。

詳しくは、

丸亀公正役場 (☎23・4734)

高松公正役場 (☎087・851・9870)へ

「架空請求」撃退のために

無視するのが一番です

ここ数年、身に覚えのない請求、いわゆる架空請求が横行しています。悪質な手口や新たな手口が次々と出てきており、苦情・相談が急増しています。

①身に覚えのない請求は無視

請求書の内容について、利用してないのであれば、一切支払う義務はありませんので、請求には応じないようにしましょう。

しつこくに請求を迫ってくるようであれば、その場で利用明細など請求の根拠を問いただしましょう。もし、業者が利用明細等の請求の根拠を示さない場合には、支払いには応じないようにしましょう。

②不用意に連絡しない

電子メールや郵便に「至急ご連絡ください」「お問合せは下記連絡へ」などと書かれてあっても、不用意に連絡しないようにしましょう。

③個人情報をおしえない

例えば電話などで請求してきた場合などに、その者に対して自分の個人情報(氏名、住所、勤め先など)を教えないのは絶対によめましょう。

④「債権譲渡、債権回収」という言葉には要注意

アタルトサイト運営者などの情報提供サービス業者(債権者)から未納利用料金に関する債権譲渡を受けたと称する者(以下「債権回収業者」といいます。)が料金請求をしてきた場合であっても、債権譲渡を行った旨の連絡が、事前に債権者から直接サービス利用者(債務者)になされていなければ、当該債権回収業者に情報料を支払う必要はありません。債権譲渡、債権回収などの言葉をつのみにしないようにしましょう。

⑤「裁判にする」などという言葉に感わされない

「裁判にする」「直接回収に行く」などの言葉は脅かして支払わせるためのじょうとう手段である場合が多く、そのような言葉に感わされないようにしましょう。

⑥「直接回収に行く」などという言葉に感わされない

「裁判にする」「直接回収に行く」などの言葉は脅かして支払わせるためのじょうとう手段である場合が多く、そのような言葉に感わされないようにしましょう。

⑦「不用意に支払ってしまうと、さらに多くのしつような請求を招き、被害が拡大する恐れがあります。」

不用意に支払ってしまうと、さらに多くのしつような請求を招き、被害が拡大する恐れがあります。

問い合わせ・ご相談は、

中讃県民センター (☎62・96600)

消費生活センター (☎087・833・0666)へ

第6回水のフェスティバルin府中湖



10月23日(土) 13:00~

- **いきいきウォーク** 13:30スタート
 - ショートコース 府中湖周辺 5km
 - ロングコース 史跡めぐり 10km
 - ミニコース カヌー研修センター周辺

■ イベントおよび接待

- 完歩賞おたのしみ抽選会ほか
- うどん、あめゆ接待 など

■ 三世代交流ドラゴンカヌー体験 14:30乗船

10月23日(土)・24日(日)

■ 第3回 フォトコンテスト撮影会

10月24日(日) 8:00~

■ 第6回 坂出府中湖ドラゴンカヌー大会

- ところ 府中湖カヌー競技場
種目 成年の部 男子・女子 300m
小学生の部 300m

■ 水のステージ

- 鴨川福神太鼓
- 総合開会式 8:30
- 府中湖「湖上茶会」
- 念仏踊り・公民館活動発表会など
- 表彰式・閉会式

■ 水のテント村 9:00~

- 土佐いはいほく物産展
- 坂出金時市ほか
- パザールコーナー
- 伝承遊びコーナー
- 節水展、水道展
- お魚つかみ取り など

第2回 川柳コンテスト 課題「水」 募集中

■ 詳しくは、市府中出張所 (☎48・0101) へ

2004 さかいで まなとピア フェスティバル

子ども(親子)体験教室参加者募集

と き 11月13日(土)・14日(日)
午前部 10:00~12:00
午後部 13:00~15:00
ところ 勤労福祉センター
申 込 10月5日(火)~(先着順)



■ 11月13日(土)・14日(日) 申込先 市社会教育課 (☎44・5026)

| 体験内容 | 対象者 | 定員 | 事前申込 | 参加料 |
|------------------|-----|------------------------|------|------|
| 親子生け花教室 | 親子 | 両日とも20組 | 申込必要 | 600円 |
| 親子美術教室 (パズル絵) | 親子 | 両日とも 午前10組 午後10組 | 申込必要 | 300円 |

■ 11月13日(土) 申込先 勤労福祉センター (☎46・2463)

| 体験内容 | 対象者 | 定員 | 事前申込 | 参加料 |
|--------------------------|-----------|----------------|-----------------------|---------------|
| 純銀粘土の アクセサリ | 子ども 親子 | 午前10組 午後10組 | 申込必要 | 1,000円 |
| 手編み | 子ども 親子 | 午前10組 午後10組 | 申込必要 (かぎ針を持参) | 100円 |
| マクラメ編み (ふくろうのストラップ作り) | 子ども 親子 | 午前15組 午後15組 | 申込必要 | 100円 (1作品) |
| 将棋 | 子ども 親子 | 無 | 当日 | 無料 |
| 料理(簡単ピザ作り) | 親子 | 午前10組 午後10組 | 申込必要 (エプロン・三角巾を持参) | 400円 (1ピザ) |

■ 11月14日(日) 申込先 勤労福祉センター (☎46・2463)

| 体験内容 | 対象者 | 定員 | 事前申込 | 参加料 |
|-------------------------------------|-----------|----------------|-----------------------|---------------|
| 絵てがみ | 子ども 親子 | 無 | 当日 | 無料 |
| 籐工芸 | 子ども 親子 | 午前10組 午後10組 | 当日 (はさみ・メジャーを持参) | 無料 |
| ちぎり絵 | 子ども | 10人 | 申込必要 | 無料 |
| 囲碁(入門教室) | 小学生 | 無 | 当日 | 無料 |
| 料理(スイートポテト・みたらし 団子・ヨーグルトゼリー=1人分) | 親子 | 午前12組 午後12組 | 申込必要 (エプロン・三角巾を持参) | 300円 (1人分) |

花と緑のオータムフェア



と き 10月26日(火)10:00~13:00
ところ 市民広場(坂出駅北口)
内 容 苗木の無料配布、緑の募金、
緑化相談、緑化樹展示即売、
緑のアンケート

■ 詳しくは、市都市計画課
(☎44・5017) へ

ひかり 光輝里 フェスティバル

ヒマラヤ杉のイルミネーション デザイン決まる!

12月5日から来年1月10日まで開催される「2004さかいで光輝里フェスティバル」のシンボルツリーとなるヒマラヤ杉のイルミネーションのデザインが決まりました。今年、伸び行く坂出をイメージした直線基調の洗練されたデザインになります。お楽しみに!

主 催 ひかり光輝里フェスティバル 実行委員会
事務局 市都市計画課 (☎44・5017)



学園広場

東部中学校男子卓球部



お年寄りから学んだこと
 昨年の十月、全校生で城山苑を訪問した。城山苑の訪問は、僕が小学校に入学した頃からずっと続いている行事だ。僕たちがひいた琴の音色に感動して泣いてくれたかた、帰る時「ありがとう」と何度も言ってくれたかたを思い出すたびに、訪問してよかったかたをいつも思っていた。でも交流会が終わった後、お年寄りを気にかけることはなかった。しかし、昨年の交流会の後は、自分の近くに住むお年寄りのことを、もう一度考えてみたくなった。

少年
 育成センター
 だより
 No.390

中 1年
 拓土さん

僕たち東部中学校男子卓球部は、山地先生のご指導のもと、三年生八人、二年生二人、一年生四人が一丸となり、活動してきました。新人戦（昨年の十二月）では、団体戦・個人戦ともに市の大会で優勝し、僕たちは県大会に出場することができました。しかし、一回戦で敗退してしまいました。そこで、新人戦よりも総合体育大会でより良い結果を残そうと全員休まず練習してきました。その結果、市の総合体育大会では、団体戦優勝、個人戦シングルス一位、四位、ダブルス優勝など県大会出場枠のすべてを取ることができました。県大会では、自分の持っているものすべてを出し切り、思い切りプレイをし、中学校の部活動を終えることができました。

現在、僕たち三年生が引退し、二学期から二年生を中心とした部活動が始まっています。二年生は一年生をまとめ、一年生は二年生と協力してさらに良い部にし、悔いのない部活動にしていってほしいと思います。

お年寄りの人口の方が多い。お年寄りのかたたちは、学校の行事にも協力的だ。運動会に参加してくれたり、総合の時間には、ふるさと学習をしていた僕たちのゲストティーチャーとして、活躍してくれたりした。僕は、六年生の時、「沙弥島の生物」というテーマで調べていたが、貝や魚の特徴など、本などで調べてもわからなかったことを尋ねると、博士のように教えてくれた。長年、漁に出ているからだろう、沙弥の海のこと、何でも知っている。それに、お年寄りのかたたちが、いつも明るくあいさつしてくれるので、自分からもあいさつができるようになった。

地域に住むお年寄りは、僕たちの町を大切に思っている。そして、そこで育っている子どもたちにも、わけへだてなく、いけないことはいけないと、注意してくれる。僕たちは、こうして地域に住むお年寄りのかたたちに支えられて生活していることを改めて気づいた。

主将 勇一

人権
 だより
 No.407

小 5年
 恵子さん

自分からつながろう
 坂出へ行くバスの中で、お年寄りの人に席を譲っている人や、病院のエレベーターのボタンを親切に押している人を見ました。ちよつとしたことだけど、そんな人は誰かに言われたわけではなく、自分から進んでしているように思えます。私も一度、電車でお年寄りの人に席を譲ったことがあります。その時私は別に何とも思わなかったのですが、お年寄りの人のうれしそうなお顔を見て、「席を譲ってよかったなあ。」と思いました。それと、松ヶ浦荘という福祉

センターで歌を歌ったり、いっしょにゲームをしたりする学校行事があった時にも、お年寄りの人の同じようなうれしい顔を思い出しました。お年寄りの人といっしょにいろいろなことをして、うれしそうなお顔を見ると、私もうれしかったことを覚えていました。

また、私の家にはおばあちゃんといっしょにおばあちゃんがあります。ひいおばあちゃんには段差があるところが苦手です。だから、私が見つけないで段差などをついしょよに上がっています。

これからも私はこまわっている人とつながることで少しでも役に立つとしたいです。自分の小さな親切で誰かにつながっていきけるということは、心があたたく広くなります。こんな人と人とのつながりをふやしていきたいです。

こころの散歩道

俳句

沈黙の怖くて喋る鰯雲
 百才の通夜のにぎやか盆の月
 風鈴の鉄と化したる廃校舎
 盆休みふけたる顔に名を忘れ
 初掘りの諸に優りし笑顔かな
 間延びした写楽の顔や秋暑し
 帰省子のシャワーを弾く黒き肌
 極暑なか友の三男逝きにけり
 帰省子のどかどか家の狭くなり

| | | |
|-----|-----|-----|
| 文京町 | 山崎 | 青穂 |
| 福江町 | 笠井 | 葉治女 |
| 笠指町 | 中島 | あぐり |
| 文京町 | 大竹 | いそみ |
| 谷町 | 伊勢野 | 登代子 |
| 本町 | 真鍋 | 弘子 |
| 元町 | 末吉 | 芳美 |
| 府中町 | 和木 | すづ子 |
| 元町 | 前田 | 千鶴子 |

楽しい生涯学習

150



日清吟詠会



日清製粉(株)坂出工場の福利厚生サークル活動として、故矢野溪風先生のご指導を戴き、工場内の講堂で稽古を始めて以来28年、その間に社員の会員は、段々に減少して行く一方で家族やら知人、またその先の知人へと会員勧誘をお願いして態勢を保ちました。

稽古の場所も十周年記念大会が成功出来て直後、中央公民館へ移り、公民館活動(生涯学習)となりました。一時は部屋・曜日・昼夜の時間帯など、会員の都合・周囲の環境で色々と変遷して参りましたが、平成5年に南部公民館が新築された機会に、拠点をこちらへ移動、新会員も加わり充実した練習をしています。結果種々の吟詠大会で立派な実績を積んでくれる人が沢山おり楽しい会ですので、ぜひ遊びに来てください。

代表者 横田 漠

スポーツサークル



瀬戸大橋クラブシニアチーム

第18回全日本シニアソフトボール大会に出場
(9月2日～5日 愛媛県にて開催)

総勢16人60歳以上のソフトボール競技愛好者の集りです。お互いの親睦、体力増強、各種大会に参加する目的で、週2回(水曜日と日曜日)の練習に励んできました。その成果があって県予選で優勝しました。

県内ライバルの準決勝の宇多津戦、高松太田チームとの決勝戦に快勝することができました。9月3日、全国大会の初戦、名門熊本県チームと対戦し、8:11で敗れました。全国レベルのパワー、スピードを体感し、見聞できたことは今後の練習等において大変参考になりました。今後とも市民の皆さまの絶大なるご声援をお願い申し上げます。

監督 岩城 真一
主将 林 清昭

みんなでボランティア 16

市立病院ボランティア 「太陽の会」 ～受付・エプロン作り～

「太陽の会」の中川恵美子さんと原田加代子さん取材しました。第1・3月曜日の午前中に市立病院の受付業務介助や院内感染防止用エプロン作成作業をしてくれています。お世話になっていた医院長の「活気ある病院づくり」の理念に共鳴し、自分でできることがあればとの思いがこの活動のきっかけに。無理をせず自分の空いている時間で活動することと、患者さんとのコミュニケーションにおいては相手の気持ちを考えて出過ぎず、離れずの自然体を心がけているとのこと。エプロン作りも手馴れたもので、1枚作るのに1分程度。市立病院では、このエプロンを1日300枚程度使用しており、非常に助かっているようです。「太陽の会」には23人の会員登録があるとのこと。今後ともよろしくお願ひします。



元気に二人三脚 28



今月は

府中町にお住まいの
池内 利明さん(78歳)
ナツミさん(80歳)
ご夫妻のお宅に

おじゃま!

50年を振り返って

利明: ずーと農業一本でがんばってきました。煙草ににんじんや玉ねぎの種も作りましたね。農業だけで食べていくのは、本当に大変ですよ。このごろはぼちぼちとアスパラを収穫してます。

元気の秘訣は?

利明: 今、孫とひ孫と一緒に住んでいますが、ひ孫の幼稚園へのお迎えが日課なんです。元気でないとね。
ナツミ: 二人一緒にいられるのが元気の秘訣ですかね。

今の楽しみは?

利明: いとこ会というのがありまして、年に一度正月に集まるんです。もう、20年以上続いていますかね。だんだん人数も減りますが、毎年楽しみにしています。
ナツミ: テレビを見ることが楽しみです。特に時代劇が好きでねえ。毎日かかさずに見ていますよ。

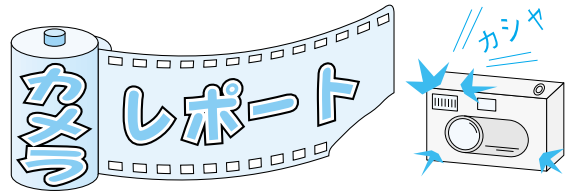

こども音楽ひろば

8月26日保育所ブロック会主催で市民ホールにて開催されました。榎並瑛さんの進行、指揮で「アンサンブルゆう」の女性合唱からはじまり「あんさんぶるフォー」のバイオリンなど器楽演奏へ。「世界に一つだけの花」や「となりのトトロメドレー」などなじみの曲が演奏されるともうノリノリ。最後はみんなで大合唱。アンコールまでありました。



親子で橋の教室 in Yoshima

7月27日本四公団がはじめて手がけた親子体験型イベント。夏休み期間中に公募で参加者を募り、この日午前の部では40人の親子が与島プラザに集合。瀬戸大橋についての説明を聞いた後、斜張橋・吊り橋など橋の力学的な仕組みを実感できる模型作りに挑戦!!みんな真剣そのもの。おとうさんも大ハッスル!!また、実際に橋の上を歩き、橋脚の上からの瀬戸内海の眺望を楽しみました。



交通安全キャンペーン 全国キャラバン隊伝達式

8月27日キャラバン隊が市立東部小学校に到着。交通安全のメッセージが市長に手渡されました。川津白鳥太鼓で一行を歓迎した後、シートベルト効果体験車で時速4キロメートルでの衝撃体験。意外なほどの衝撃の強さに皆唖然!!事故には気をつけましょう!!



ブックスタート

9月7日坂出地域保健センターで行われた「5か月相談」に合せていよいよスタート。図書館ボランティア「図書館友の会」の協力をいただきながら絵本の読み聞かせを行い、絵本をプレゼントします。この日プレゼントされたのは「いないいないばあ」と「ともだち」の2冊。みんな思わず微笑が。本は、子どもの成長や子どもと親のコミュニケーションに重要な意味を持つとのこと。大切にしたいですね親子の時間。





スポーツ

第43回男女坂出市長杯ソフトボール大会

日時 10月24日(日)
会場 トクヤマ坂出グラウンドほか
申込・問合せ 木内 (☎46・2745)

剣道初心者講習会

日時 10月12日(火)・14日(木)・16日(土) 午後7時～8時
会場 市民武道場
対象 小学1年生以上
申込 直接会場へ
問合せ 後藤宅 (☎46・3521)

剣道生徒募集

日時 毎週火・金曜日 午後7時～8時30分
会場 加茂小学校体育館
対象 小学生および一般のかた
申込 直接会場へ
問合せ 井尻 (☎48・3552)

募集

禁煙サポート教室

日時 10月～平成17年1月の間に4回
初回相談 10月25日(月)
会場 坂出地域保健センター

内容 保健師が禁煙に向けて個々にあわせたアドバイス・ニコチン依存検査、呼気中一酸化炭素濃度検査
対象 禁煙に関心をもっており、すぐにも禁煙を実行しようと考えている40歳以上のかた
定員 5人(先着順)
参加料 無料
申込 10月1日(金)～15日(金) 市保健課
申込・問合せ (☎44・5006)

ボランティアスクール開催

日時 10月16日(土)・23日(土) 午前10時～12時
会場 坂出市福祉会館
内容 ボランティアの心構え、コミュニケーションのとり方、車イス介助の仕方
対象 ボランティア活動に興味がある人
定員 30人(先着順)
 ※11月も(土)または(日)の午前中、聴覚障害者・視覚障害者・知的障害者第一回へのボランティア活動についてのスクールを開催する予定です。
申込・問合せ 坂出市社会福祉協議会 (☎46・5078)

稲刈りにおいてまあ〜せ

〜実りの秋に体を動かして楽しもう〜
日時 10月30日(土) 午前10時～午後3時
集合場所 (雨天の場合)10月31日(日) 王越町乃生東原石油(コスモ石油) 東側JA香川県王越支店空き地
内容 昔ながらのカマによる手刈りを体験。稲刈り脱穀作業を通して実りの秋を親子で楽しむ。
参加料 一人 200円
募集人数 40人(先着順) 保護者同伴
申込・問合せ 五色台ビジターセンター (☎47・2479)

平成17年度准看護学生募集

定員 20人
修業年限 2カ年
資格 高等学校卒業以上および平成17年卒業見込みの健康なかた
願書締切日 10月13日(水)午後5時まで
選考日 10月14日(木)午前9時～
問合せ 坂出市医師会附属准看護学院 (☎45・4080)

坂出商業高等学校開放講座

〜初心者向けパソコン講座〜
日時 11月8日(月)～10日(水)3日間 午後7時～9時
会場 坂出商業高等学校 (南情報処理実習室)
対象 一般人
定員 30人(先着順)
受講料 無料
内容 初心者向けパソコン操作、簡単な文書作成、年賀状作成、表計算
受付 10月12日(火)～22日(金)
申込・問合せ 坂出商業高等学校 (☎46・5671)

第二回崇徳天皇伝承地巡りツアー

日時 11月3日(祝) 午前9時30分～午後4時
集合場所 坂出駅前ハナミズキ広場
定員 25人(先着順)
参加料 3,000円(昼食代を含む)
コース 松山の津・雲井御所・鼓ヶ岡神社・高家神社・青海神社・西行法師の道・白峯寺ほか
申込・問合せ 坂出駅観光案内所 大峯 (☎45・1122)
 坂出観光ボランティア会 (☎45・4552)

JICAボランティア平成16年度秋募集

(青年海外協力隊)
資格 満20歳(平成17年4月1日)



LIBRARY

大橋記念図書館

新刊案内



吸血コウモリは恩を忘れない
 リー・ドガトケン 著



ぼくは悪党になりたい
 笹生 陽子 著



アフリカの瞳
 帚木 蓬生 著

移動図書館

| | |
|------|-------|
| とき | 場所 |
| 火 5日 | 瀬居・西庄 |
| 水 6日 | 加茂・府中 |
| 木 7日 | 川津 |

図書館行事

| | |
|---------|-----------|
| 紙芝居の会 | 9日(土)14時 |
| 子ども映画の会 | 23日(土)14時 |



Art Museum

市民美術館

☎45・7110
 OPEN 9:00～17:00 (入館は16:30)

第42回 坂出市美術展覧会

坂出市文化協会主催で坂出にお住まいのかた、または市内に勤務されているかたがたが余暇を利用して制作した絵画、書、彫刻、写真等約170点の力作を展示。
会期 10月9日(土)～10月17日(日) 12日(火)休館
入館料 無料
主催 坂出市文化協会

第8回 深雪アートフラワー・フラワーデザイン展

「世界の花と花人形」をテーマにより選ばれた花々と、そこから生まれた愛らしい花人形たちの作品展です。アート、ドライ、フレッシュのフラワーアレンジメントの作品130点を展示します。
会期 10月29日(金)～10月31日(日) 最終日は15時まで
入館料 無料

日現在) 満39歳(11月16日現在)の日本国籍を持つかた
 期間 原則として2年間
 派遣国 アジア・アフリカ各国または中南米の日系団体
 (シニア海外ボランティア)
 (日系社会シニア・ボランティア)
 資格 満40歳・満69歳(派遣時)の日本国籍を持つかた
 期間 1年ないし2年間
 派遣国 アジア・中近東各国または中南米の日系団体
 右記4募集とも
 受付期間 10月10日(日)~11月16日(火)
 ※期間中説明会が開催されます。
 問合せ JICAプラザ
 (☎0120・32・5931)
<http://www.jica.go.jp/>

第49回菊花展示品評会
 日時 10月24日(日)~11月10日(水)
 午前8時~午後5時
 会場 市民広場(坂出駅北口)
 内容 盆栽・大輪など約8000点
 菊苗・菊鉢物・花苗等の即売
 問合せ 市商工観光課
 (☎44・5015)

源氏物語講座
 日時 10月3日(日)午前10時
 会場 勤労福祉センター
 講師 佐藤恒雄先生(香川大学教授)

第14回市長杯争奪囲碁大会
 日時 10月10日(日)午前9時
 会場 勤労福祉センター

山野草展示会
 日時 10月16日(土)正午~5時
 17日(日)午前9時~午後4時
 会場 勤労福祉センター
 内容 山野草・写真・俳句・短歌の展示および花の苗、肥料の即売

問合せ 坂出野草の会
 晴地(☎46・1544)

坂出商業高校公開授業のお知らせ
 日時 11月1日(月)~5日(金)
 午後0時55分~3時30分
 (3日(水)文化の日は除く)
 会場 坂出商業高等学校
 対象者 地域住民のみなさんがた
 ※事前の申込は不要ですが、参観当日は事務室にて受付をしてください。
 問合せ 坂出商業高等学校
 (☎46・5671)

身体障害者の巡回相談
 日時 10月26日(火)午後1時30分
 会場 福祉会館
 内容 身体障害者の補装具交付のための判定や修理(交付判定は要予約)
 申込 身体障害者手帳を持参して市福祉事務所
 (☎44・5007)

危険物取扱者試験
 日時 12月12日(日)
 会場 香川大学教育学部
 受付 10月25日(月)~11月2日(火)
 申込 (財)消防試験研究センター
 香川県支部
 高松市福岡町2・2・2
 香川県産業会館4F
 (☎087・823・2881)

問合せ 市消防本部
 (☎46・0119)

健康教室講演会
 「わたしたちの健康 人生をすこやかに」
 日時 10月7日(木)
 午後1時30分~3時45分
 会場 坂出グランドホテル 第一部
 講演 「応急手当での基礎知識」

問合せ 坂出市消防署 救急救命士 藤井 浩二氏
 第二部 「心と身体を健やかに」
 講師 医学博士 坂東 浩先生
 入場料 無料
 問合せ 坂出市医師会
 (☎46・2637)

難病医療講演会 医療・生活相談会
 日時 10月3日(日)
 午後1時30分~4時
 会場 丸亀市民会館2F研修室
 内容 講演 午後1時30分
 「後縦靭帯骨化症の病態と治療」
 講師 三豊総合病院整形外科医長 長町 顕弘先生
 ・相談会 午後2時45分
 参加料 無料
 申込・問合せ 香川県難病患者・家族団体連絡協議会
 (☎087・844・4976)

「法律の日」週間記念無料法律相談
 日時 10月6日(水)
 午前10時~午後3時30分
 会場 高松家庭・簡易裁判所
 問合せ 香川県弁護士会
 (☎087・822・3693)

里親になりませんか!
 子どもは、あたたかい家庭で大切に育てられることにより、健やかに成長していきます。しかし、親の病気や離婚、児童虐待などさまざまな事情により家庭的なぬくもりを求めている子どもがいます。そのような子どもを自分の家庭に迎え入れ、親身になって愛情と誠意をもって養育して下さるかたを「里親」といいます。
 申し込みにていただく、調査の結果適格なかたを里親として認定し、登録されます。
 申込・問合せ 子ども女性相談センター
 (☎087・862・8861)
 西部子ども相談センター
 (☎24・3173)

市民ギャラリー
かちめ
 ☎44・5057
 OPEN 7:30~19:00

◆高校生による「民家の写真展」
 9月28日(火)~10月7日(木) 17時まで

◆香油会「油絵展」
 10月9日(土)~10月11日(月)

◆「国際ソロプチミスト坂出」ごもたちの絵画展」
 10月14日(木)~10月18日(月) 12時まで

◆「パッチワークシエル・花みずき」作品展示」
 10月22日(金)~10月24日(日) 16時まで

◆「防火ポスター」「防火標語」の展示
 10月29日(金)~11月4日(木) 16時まで

市立体育館
 GYMNASIUM
 ☎45-6670
 ~休館日~
 毎週月曜日

| 日 | 曜 | 行事名 |
|-------|-----|-----------------------------|
| 日 | 曜 | 全日本卓球選手権大会(ジュニア)県予選会 |
| 2 | 土 | 坂出市内 合同稽古会 |
| 3 | 日 | 第4回 モアカップ バドミントン選手権大会 |
| 9 | 土 | 第25回 県中学生新人バドミントン選手権大会 |
| 10 | 日 | 第23回 坂出市スポーツ少年団本部長杯バレーボール大会 |
| 11 | 月 | 四国レディース卓球大会 卓球フェスティバル県予選会 |
| 15 | 金 | 第21回 坂出オープンレディース バドミントン大会 |
| 16 | 土 | 親子 ふれあい体操 |
| 17 | 日 | 第25回 県中学生新人バドミントン選手権大会 |
| 22~24 | 金~日 | 林田校区 町内バレーボール大会 |
| 30 | 土 | 第16回 削ろう会 香川大会 |
| 31 | 日 | 第29回 坂出市老人クラブ スポーツ大会 |
| | | 第29回 香川県バドミントン普及大会(秋季) |

Municipal Hall
坂出市民ホール
 ☎45・1505
 ~休館日~
 毎週火曜日

| 日 | 曜 | 行事名 |
|----|---|--------------------|
| 日 | 曜 | 第8回人権啓発講演会 |
| 1 | 金 | 花と筆のハーモニー |
| 3 | 日 | 坂出市民芸術祭坂出みんよう友の会 |
| 11 | 月 | 坂出市民芸術祭(カラオケ) |
| 16 | 土 | 坂出市民教育文化祭音楽会 |
| 17 | 日 | 第21回香川県就学前同和教育研究集会 |
| | | 坂出市民芸術祭(三曲合同演奏会) |
| | | 人権啓発映画・高座上演会 |
| | | 坂出市民芸術祭(公民館日舞) |

相談 10月

| 相談名 | と き | と ころ |
|--|--|--|
| 行政相談 | 20日(水) 10:00~15:00 | 市総務課 (☎44・5002) |
| 人権相談 | 15日(金) 10:00~15:00 | 勤労福祉センター (☎46・2463) |
| 定例農業相談 | 12日(火) 9:00~11:00 | 市農業委員会 (☎44・5013) |
| 金融・税務 社会保険相談 | 20日(水) 10:00~15:00 | 商工会議所 (☎46・2701) |
| 労務相談 商工業者法律相談 | 20日(水) 13:00~15:00 13:00~16:00 | 商工会議所 (☎46・2701) |
| 健康相談 | 毎週(月~金) 8:30~17:00 | 市保健課 (☎44・5006) |
| 家庭児童・婦人相談 | 毎週(月~金) 8:30~17:00 | 市福祉事務所 (☎44・5007) |
| 身体障害者 生活支援相談 | 毎週(月~土) 9:00~17:00 | 障害者生活支援センター・ピ7 瀬戸療護園内 (☎56・3070) |
| 育児相談 | 毎週(月~金) 9:00~17:00 | 子育て支援センター みどり保育園内 (☎44・3930) 金花保育園内 (☎46・8747) |
| 高齢者住宅相談 | 毎週(月~金) 8:30~17:00 | 市建設課 (☎44・5011) |
| 高齢者職業相談 | 毎週(月~金) 9:00~16:00 | 高齢者職業相談室 (☎44・5030) |
| 福祉総合一般相談 | 毎週(月~金) 9:30~15:00 | 社会福祉協議会 (☎45・1133) |
| 法律相談 (弁護士相談日) <small>※事前に一般相談を受けてください。</small> | 第3(木) 13:00~16:00 | 社会福祉協議会 (☎45・1133) |
| 交通事故相談 | 毎週(火~金) 第2・4(土)・第1・3(日) 8:30~17:00 | 中央公民館相談室 (☎46・5511) |
| 交通事故相談 (弁護士相談日) | 第2・4(土) 9:00~12:00 | 中央公民館相談室 (☎46・5511) |
| 教育相談 | 毎週(月~金) 8:30~17:00 | 少年育成センター (☎46・2777) |

善意の贈り物

長生園へ (敬称略)

| 品名 | 寄付者 | 住所 |
|--------------|---------------------|-------|
| 缶ジュース | (有)峯食糧販売所 | 室町三 |
| 新聞 | 辻宮子 | 新浜町 |
| 〃 | 村上ガラス店 | 久米町一 |
| 〃 | 山口一夫 | 御供所町一 |
| 〃 | (株)横井石油 | 入船町一 |
| 〃 | 毎日新聞坂出版所 | 室町三 |
| 川柳誌 | 案山子川柳社 | 府中町 |
| 観業植物 | 瀬戸内セレモホール | 室町三 |
| 清掃奉仕・輪投げ・菓子他 | 白峰中学校区ジュニア・リーダーズクラブ | 西庄町 |
| 理髪奉仕 | 西庄校区青少年健全育成町民会議 | 瀬居町 |
| | 川滝富美代 | |

大橋記念図書館へ (敬称略)

| 品名 | 寄付者 | 住所 |
|----------------|------|------|
| 理科分野の児童図書 139冊 | 久住幸子 | 八幡町一 |

以上のかたがたから心温まるご寄付がありました。

INFORMATION

2005年農林業センサス 統計調査員を募集します

来年2月に実施される農林業センサスをはじめ、次回国勢調査など各種統計調査に従事する調査員を募集します。20歳以上の人であれば、どなたでも応募できます。従事時間は自由です。ご希望のかたは申込み用紙を送付しますので、市役所企画課統計係(☎44-5001)までご連絡ください。

・納期限は11月1日です。
・市税は納期限内に納めましょう。
・お支払いは便利な口座振替で。

| 介護 保険料 | 市 県 民 税 | |
|-----------|-------------|---------|
| | 国民健康 保険税 | 市 県 民 税 |
| 4期 | 4期 | 3期 |

今月の納税

テレビ広報番組

「ぶらり坂出」

10月31日(日)18:00~18:15
香川テレビ放送網(KBN)

土地の寄贈

佐藤一信さん(北海道足寄郡陸別町)より公園用地として利用してくださいと約19坪の土地の寄贈がありました。市では、かじや町公園と隣接していることもあり、公園用地として有効的に利用を図っていきます。

水道当番店 10月

| 日付及び 作業者名 | 大池、小山、川津 | その他 | 駒止、笠指、京、室 旭、横津、入船、昭 和、久米、福江、谷 江尻 | 林田、高屋、神谷 大屋富、青海 | 西庄、加茂、府中 | 王越 |
|--------------|-----------------|-------------------|---|--------------------|------------------|-------------|
| 1~5日 | 小林水道 46-5977 | 長尾環境設備 46-3863 | 旭電機水道 46-2898 | 十河電機 47-0328 | 昇栄水道 48-0358 | |
| 6~10日 | 中山住設 46-4427 | 高倉工業 46-3057 | 高橋産業 46-4984 | ナカトミ 47-0729 | 荒井ポンプ 48-0241 | キ ト ロ |
| 11~15日 | 山田管工 46-1894 | 山田水道 46-3794 | 松岡水道 46-4602 | 大信総業 46-1372 | 綾川水道 48-0538 | 4 2 |
| 16~20日 | 小林水道 46-5977 | 多田羅水道 46-3053 | 鈴木設備 46-2021 | 光産業 46-5096 | 藤堂設備 48-2860 | 0 1 |
| 21~25日 | 中山住設 46-4427 | 藤沢住設 46-2192 | 津川水道 46-3317 | 十河電機 47-0328 | 昇栄水道 48-0358 | 2 6 |
| 26~月末 | 山田管工 46-1894 | ナニワヤ 46-5656 | 森崎工業 46-1371 | ナカトミ 47-0729 | 荒井ポンプ 48-0241 | |

その他:元、本、寿、白金、御供所、宮下、八幡、常盤、築港、中央、坂出、新浜、池園、花、青葉、文京、富士見、瀬居、沙弥、番の州、沖ノ浜、西大浜北、南

8月1日~8月31日

おくやみ

(遺族の希望により掲載していません)

■母子保健行事 ところ 勤労福祉センター ☎46・2463

| 内 容 | と き | 対 象 |
|-------|-------------------|-----------|
| 離乳食講習 | 7日(休) 13:30~15:00 | 平16.6月生まれ |

ところ 地域保健センター ☎45・7437

| 内 容 | と き | 対 象 |
|-------------|--------------------|-----------------|
| 5か月相談 | 5日(火) 9:30~11:00 | 平16.5月生まれ |
| 子育てサークル | 18日(月) 13:30~15:00 | 生後3か月~1歳ごろまで |
| 1歳6か月健康診査 | 21日(休) 13:30~15:00 | 平15.4月生まれ |
| 2歳相談 | 14日(休) 9:30~11:00 | 平14.10月生まれ |
| 3歳健康診査 | 28日(休) 13:30~15:00 | 平13.3月生まれ |
| こども相談(要予約) | 15日(金) 13:30~15:30 | 子育てに不安のある人 |
| パパママ学級 | 20日(休) 13:30~15:30 | 妊婦さんおよび家族 |
| ことばの相談(要予約) | 14日(休) 13:30~15:30 | 言葉のおくれや発音が気になる人 |

ところ 市立体育館 ☎45・6670

| 内 容 | と き | 対 象 |
|----------|--------------------|-------------------------|
| 親子ふれあい体操 | 15日(金) 10:00~11:30 | 0~4歳児とその保護者 ※バスタオル持参 |

■予防接種 個別接種

| 三種混合 ジフテリア・百日せき 破傷風 | 日本脳炎 | 麻疹(はしか) | 風しん |
|---------------------------|------|---------|-----|
|---------------------------|------|---------|-----|

平16・6月生まれ 平13・9月生まれ 平15・9月生まれ 平15・9月生まれ

※個別接種については実施対象月です。委託医療機関で満7歳半までに受けましょう。母子健康手帳、印鑑をご持参ください。

■ポリオワクチン服用(無料)

と き 6日(水)・7日(木)・13日(水)・27日(水) 14:00~15:30
ところ 地域保健センター

■高齢者インフルエンザ予防接種のお知らせ

坂出市に住民票のある65歳以上の人(満60歳~65歳未満で心臓、腎臓、もしくは呼吸器の機能またはヒト免疫不全ウイルスによる免疫機能に障害を有し、1、2級の身障手帳を有する者)は、坂出市内宇多津町内の医療機関で受けられます。

※予診票がない人、他の市町で受ける希望のある人は、保健課(☎44・5006)にお問い合わせください。

○実施期間 10月15日(金)~平成17年1月31日(月)

■がん検診

| 胃がん | 子宮がん | ところ |
|-----------------------------|-----------------------|---------------------|
| 19日(火)・20日(水) 8:30~10:30 | 26日(火) 13:00~14:30 | 地域保健センター 45・7437 |

■献血

| 地 区 | と き | と ころ |
|-----|-------------------|---------|
| 金 山 | 8日(金) 13:30~15:00 | マルナカ坂出店 |

■健康教室 ところ 市民ふれあい会館 ☎44・5070

| と き | 内 容 | 講 師 |
|--------------------|-------------------------------|----------------|
| 14日(休) 14:00~15:30 | 講話 眼精疲労 | 医師 沖津 由子先生 |
| 26日(火) 9:30~11:00 | 実技 しまりある体を作ろう ~ウォーク・ボール体操~ | 運動指導士 渡里 美佳 |

■健康教室 ところ 市立病院2F講堂 ☎46・5131

| と き | 内 容 | 講 師 |
|--------------------|-----------------------|-----------------------|
| 12日(火) 14:00~15:00 | 消化器疾患について | 内科医員 小原英幹先生 |
| 13日(水) 14:00~15:00 | 糖尿病教室 「合併症のある人の運動」 | 糖尿病内科医長 大工原裕之先生 |
| 28日(休) 14:00~15:00 | 肺の病気を知ろう (呼吸器教室①) | リハビリテーション科技師 奥條 朝子 |

■休日当番院

| | 内 容 | 町 名 | 電 話 番 号 |
|-----------|-----------------|------|---------|
| 3 (日) | 内 つぎぎ内科クリニック | 林田町 | 47・0130 |
| | 小 伊藤内科消化器科クリニック | 川津町 | 44・1930 |
| | 外 たかはし整形外科医院 | 笠指町 | 45・6121 |
| 10 (日) | 内・小・外 回生病院 | 室町三 | 46・1011 |
| 11 (月) | 内 うちだ小児科医院 | 駒止町一 | 46・2622 |
| | 小 宇多津浜クリニック | 宇多津町 | 56・7007 |
| 17 (日) | 外 永井整形外科医院 | 川津町 | 45・1177 |
| | 内・小・外 坂出市立病院 | 文京町一 | 46・5131 |
| 24 (日) | 内・小・外 聖マルチン病院 | 谷町一 | 46・5195 |
| 31 (日) | 内 国重医院 | 元町四 | 46・5501 |
| | 小 宇多津クリニック | 宇多津町 | 56・7777 |
| | 外 井上胃腸科肛門科クリニック | 宇多津町 | 49・1700 |

※当番医院のお知らせは(☎45・0199) 診療時間9:00~18:00

編 集 後 記

このたびの台風で被災された方がたに心からお見舞い申し上げます。災害の少ない町と思われていた本市で、実際に起きた市制始めて以来の大災害。被災地の状況を目の当たりにし、自然の脅威、高潮の恐ろしさを実感しました。市内沿岸部を中心に家屋や田畑に甚大な被害が出ましたが、不幸中の幸いは、人的被害がなかったことです。取材中、こんな経験は初めてという声を何度も耳にしました。未体験の災害は起こりうるということを認識し、起きた場合にいかに対処していくか、今回の災害を教訓として今後の防災対策に取り組んでいかなければなりません。みんなで力を合わせて、この災害を乗り越えていきましょう。

「ものもらい」と言われていました。当然「ものもらい」が全国標準の呼び方と想っていたのですが、香川に来てから「ものもらい」って何？と訊かれて少々ショックを受けました。どうやら「ものもらい」という呼び名は東日本を中心に使われているもので、香川では「めぼ」「めいぼ」「めぼちこ」というのです。これなら皆さんにおわかり頂けると思います。

麦粒腫ができるまぶたのふちが赤くボツンとはれあがり、ひどくなると化膿してうみが出ることもあります。自然にひいてしまうこともあります。痛み、目がコロコロした違和感、熱感、目やにがみられます。治療は眼科で受けて下さい。抗生物質の内服や点眼、眼軟膏を塗ります。化膿した時は切開してうみを出します。うみが出れば治りますが、きたない手でこすったり、栄養不足があると再発することもあります。家庭でも清潔とバランスのとれた食事を心がけて下さい。

(坂出市立病院糖尿病内科医長)
大工原 裕之



「ものもらい」って何？

今月10日の「目の愛護デー」にちなんで今回は目の病気のお話しです。まぶたのふちや内側に黄色ブドウ球菌などの細菌が感染してまぶたが腫れる「麦粒腫(ばくりゅうしゅ)」という病気があります。私が「麦粒腫」という正式名称を教わったのは医学部の眼科の授業の時、私の出身の神奈川県では「ものもらい」と言われていました。

わが家の アイドル



アイドル大募集!!

今月は平成15年6月から8月
生まれのお子さんを募集します。
ご希望の方は、お子さんの氏名・住所・
生年月日・保護者の氏名・連絡先を明
記のうえ写真・メッセージを添えて郵
送でご応募ください。

申込・問合せ
〒762-8601 坂出市室町2丁目3番5号
市秘書課広報聴係(☎44・5000)へ

締切日 10月20日
応募者多数の場合は抽選

みんなに愛される
心優しい子になってネ

愛莉ちゃん
あいり

みんなに愛され
大きなあれ

通大ちゃん
みちひろ

夢を持って
真っすぐ育てて下さい

真世ちゃん
まなせ

元気で優しい
女の子になってネ

優ちゃん
ゆう

やんちゃでおちゃめな響平
笑顔が最高

響平ちゃん
きょうへい

好奇心いっぱい
キラキラ輝く瞳が大好き

琳太郎ちゃん
りんたろう

今月の 優



幼 5歳児
詩歩ちゃん
しほ
(元気もりもり! チャボのおとうさん)



保 5歳児
和暉ちゃん
かずき
(虫をいっぱい 捕まえたよ!)

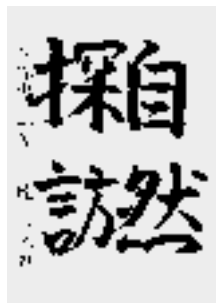

中 2年
京太郎さん
きょうたろう



小 6年
徹さん
とおる

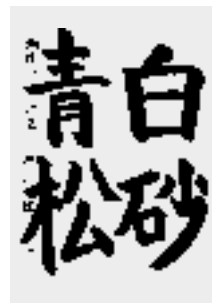

小 6年
雄斗さん
ゆうと

坂出市食生活改善推進協議会

(材料) 4人分
米 3合
むきピース 80g
昆布(5×10cm) 1枚
塩 小さじ2/3
酒 大さじ3
焼きのり 4枚
たらこ 40g
梅干し 2個

- (作り方)
①米はといて、酒と水を入れて30分間浸す。塩とむきピースを加えて普通に炊く。
②たらこは焼いて粗くほぐす。梅は種を除ける。
③炊き上がったごはんを丸く握る。
④焼きのりは1枚を四角く4等分し、③のおにぎりを包み、のりがなじむまでしばらくおく。十文字の切り込みを入れて両サイドから指で押して切り込みを広げ、花が咲いたように開かせる。
⑤それぞれのの上にたらこ、梅をのせる。



遊ぶ食ふあいる (127)

ピースごはんの花むすび

「1人分の栄養量」
エネルギー 390kcal
たん白質 10.2g
塩分 1.1g
脂質 1.5g
カルシウム 16mg

市の動き

9月1日現在
()は前月比

市制施行 昭和17年(1942)
市の面積 92.46km²
市の木 珊瑚樹
市の花・草花 桜・コスモス



人口57,519人(-11)
男27,399人(-6)
女30,120人(-5)



世帯数 21,255世帯(30)

(8月)



出生 26人(-6)



死亡 42人(-11)



転入 198人(46)



転出 193人(26)



交通事故 66件(死者0人)



救急 282件



火災 3件

※広報に掲載された写真は、希望者に差し上げます。お気軽にお申し出下さい。
ホームページアドレス <http://www.city.sakaide.kagawa.jp/>

RADIO FM761 ラジオ CATV 香川テレビ放送網 20
76.1MHz 文字放送

「広報さかいで」は資源保護のため、再生紙を使用しています。
編集・発行 坂出市総務部秘書課 〒762-8601 香川県坂出市室町二丁目番五号 ☎4450000